寄贈 10.11 帝國圖書館

京城日報
十一月七日（木） 夕刊
編輯兼發行人 兒島吉治
印刷人 小川三之介
京城府太平通一丁目
發行所 合資會社京城日報社

朝鮮海峽橫斷飛行 十二年から實現

五十人乘り大型機悠々玄海を翔破

内鮮滿航空連絡の最樞要コースを占むる朝鮮海峽飛行の使用機についてはかねてより今井田政務總監の提唱によ り五十人乘大型機の實現を期し內鮮兩當局の間に着々具體的計畫が進められてゐたが、愈々內鮮兩遞信當局並に日本空輸會社との間に意見一致し、昭和十二年度よりこれが實現を期することゝなつた、先づ同計畫實現の前提として朝鮮側には大邱に大飛行場を建設すべく既に遞信局では明年度に約十五萬圓の經費を計上してをり、飛行場用地はその大部分を大邱府當局から寄附され蔚山飛行場に代つて南鮮地方の代表的飛行場として出現することになつてゐる、またこれに連絡すべき內地側飛行場は從來の太刀洗に代つて下關附近に設置すべく調査を進めてゐたが、要塞地帶である關係上これに支障なき山口縣豐浦郡小月に一大飛行場を新設するに決定し遞信省において明年度豫算に之が經費を計上してゐる、かくて內鮮連絡兩飛行場が新設される時は大邱、小月を繫ぎ大型機が悠々玄界灘を翔破し然も小月は山陽本線に、大邱は京釜本線にそれ〴〵鐵道幹線に位してゐるので從來、太刀洗から福岡へ、蔚山から釜山へと自動車連絡を餘儀なくされてゐた不便は一掃され、殊に鮮滿から大阪、東京方面行及び內地から鮮滿への旅客並に郵便物の空陸連絡が完全に一致し日滿交通輸送に劃期的スピードアップが實現すると共に過般發齎せる空陸連絡切符も一層有意義に利用されるものと期待されてゐる

大邱 ↔ 小月 （山陽線）

ドイツ、間接的に 對伊制裁に參加

十八國委員會に通告

【ゼネヴァ六日電通】聯盟制裁十八國委員會はドイツが委員會に多量なる物資の對伊輸出を禁止するといふ程度で聯盟制裁に間接的に協力すると通告し來つた旨六日發表した、通告要旨左の如し
ドイツ政府は、ドイツ領土内において若干の商人が最も多量なる物資の買付けを續けてゐるがその目的たるやこれを交戰國に轉賣して巨利を博せんとするにあるものと推察される節がある旨聞知した、よつて政府は斯かる投機的行爲を不可能ならしめる法令を近く發する方針を以て準備に着手した（寫眞はヒ總統）

制裁完璧を期す

【ゼネヴァ六日電通】聯盟制裁十八國委員會は經濟その他分科委員會よりの報告を審議の結果、六日午後六時經濟制裁の完璧を期する決議案を採擇した、その要項左の如し
一、石油、石炭及び鋼鐵、銑鐵、鐵鋼を對伊禁輸品目に追加する但しその實施は非聯盟國の協力が認められる時まで延期する
一、聯盟國は自國の對伊禁輸を嚴守すると共に禁輸品の通過輸送に對しても凡ゆる阻止手段を講ずること
一、十月十九日制裁委員會が制裁手段を決定するに先立ちイタリーから輸入の爲手附金支拂をなした國（ポーランド、シャム、ノルウエー）の個別的禁輸除外を決定することを使命として小委員會を設ける
一、イタリーが商品および新規クレヂットを獲得する手段として利用しようとする凡ゆる制裁協定は十一月十八日限り停止する
ことを聯盟國に勸告する
一、イタリー品のボイコットに左の諸品目を除外する
新聞、圖書、地圖（印刷又は彫刻せるもの）樂譜及びこれに準ずべきもの

英伊兩國大使と 佛首相個別會見

【パリ六日電通】ラヴアル首相は六日午後英伊兩國大使とそれ〴〵別個に會見し協議するところあつたが、右は伊エ問題の和協工作について協議したものと解されてをり英伊間地中海の事態緩和に關する交渉が漸次進みつゝある折柄本日の會議は頗る重視されてゐる

唯一の通商路斷たる

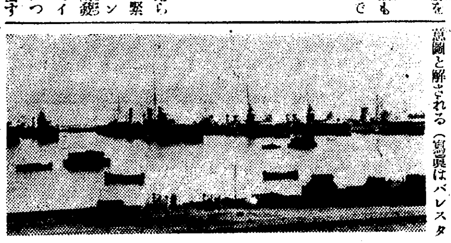

（寫眞はパレスタインのハイファ港に集結してゐる英地中海艦隊）

【ローマ六日電通】ドイツ政府が對伊輸出を抑制する法律を近く發布する旨聯盟制裁委員會に通告したとの報道はローマに大なる衝擊を與へ聯盟の制裁に

對抗

するイタリーの航路としてイタリーが頼つてゐた獨墺經由の反聯盟通商路は既にその價値を減じ長期間のエチオピアとの持久戰の可能性は著しく消滅したと解され、消息通筋では右の結果イタリーは應上極度の物資統制を必要とするに至るであらうと

豫想

し、獨裁主義の最も嚴乳且深刻なる適用が實現するであらうと見られてゐる

御召艦比叡 室戸沖通過

【東京電話】七日午前十時四十五分比叡艦長發海軍省着電
本朝來天氣晴朗なるも風力依然として衰へず艦はやゝ動搖あり
大元帥陛下には今朝七時御起床あそばされた 天機麗はしく拜せらる
本艦午前十時の位置は室戶岬の東二十六海里

英地中海勢力 一部撤收

佛首相の斡旋奏功

【パリ六日聯合】イギリス、フランス、イタリー三國政府は地中海上の緊張緩和につき數次の折衝を遂げたが、右折衝の結果いよ〳〵イギリス政府が地中海上の海軍力一部撤收斷行に決定したと解される、もつとも發表は十一月十四日イギリス總選擧終了後と見られる、何れにせよ英伊兩國間の緊迫せる關係は緩和する結果フランス代表ラヴアル首相は制裁發動に至る十日の期間を利用してイタリー、エチオピア兩國紛爭について更に最後的和協工作に乘出す

軍縮會議は 十二月五日開く

【ロンドン六日電通】イギリス政府招請の海軍々縮會議は愈よ十二月二日より開催豫定であつたがイギリス側は日本代表一行のロンドン入りが十二月二日までには或は不可能と見られるので開會日を十二月五日に延期する旨關係各國に提示した

日本全權團 十二月一日 ロンドン着

【ロンドン六日聯合】永野永井兩全權以下海軍々縮本會議に臨む日本代表團は十二月一日午後ロンドンに到着する旨公電が帝國大使館に到着した、大使館當局は直に準備に着手、全權團の宿舍はグロヴナーハウスに決定、全權事務所もグロヴナーハウスに置く豫定で交渉を開始した

永野全權一行、十九日頃朝鮮通過

近くロンドンにおいて開催さるゝ軍縮會議に帝國代表として出席の全權永野修身大將一行は來る十六日頃東京發十八九日頃朝鮮經由して渡歐する旨總督府に通報あつた

米海軍政策 スワンソン長官言明

【ロンドン六日聯合】海軍長官スワンソン氏は六日新聞記者との定例會見においてアメリカ政府の海軍政策に言及し次の方針を言明した
一、如何なる方針で海軍軍縮會議に臨むかは言明の限りではないがいよ〳〵ワシントン、ロンドン兩海軍條約が失效して新たな條約が成立しない場合には各國政府が如何なる對策に出るかを見極めた上機宜の處置を講ずる

繰り上げ閣議

【東京電話】七日の繰上げ閣議は午前十時半より永田町首相官邸に於て開會、岡田首相以下各閣僚出席（後藤、川島、大角、內田四相缺席）先づ岡田首相より陸軍特別大演習統監部に參供申上げるため今夜西下し十五、六日頃歸京の豫定である、ついては特別の問題なき限り來る十二、十五兩日の閣議を休むことにしたい
旨を述べ各閣僚の諒解を求めた、次いで支那の幣制改革及び英國の對支借款問題に關し廣田、高橋兩相より別項の如き發言あり同十一時四十分散會した

支那幣制問題

外相、閣議で發言

【東京電話】支那幣制改革及英國の對支借款問題に關し廣田外相は七日の閣議席上發言を求め有吉駐支大使より外務省に到着せる公電に基づいて報告の後
支那幣制改革問題の實情は目下のところ不明であるが本問題は我國にとつて最も重大な利害關係あるを以て我國としては徐ろに即ち感情を離れて日本として態度を決定せねばならぬ、このために研究を進めその對策の樹立を急いでゐる、また英國の對支借款問題に就ては六日駐日英大使クライヴ氏が重光次官に說明せるところによれば英國政府は今回の支那幣制改革問題に就ては豫め諒解はないといふのであるが眞實の樣であるが借款問題に就ては借款そのものゝ本態が如何なるものであるか不明である、また借款が傳へられてゐる樣なものであるとしてもそれが我國に對し如何なる利害關係を生じ得るものであるかは極めて重大なものである、依つてその本態を明かにするために折角努力中である
旨を述べて各閣僚の諒解を求めた
次いで高橋藏相より日本內地の銀保有量並に外國銀行との關係その他の問題につき詳細に事情を說明し今回支那における問題に對しては我國としても愼重にその成行を監視する必要ある旨を強調するところあつた

"明朗北支"の課題

肅正工作の後に來るもの

【北平六日電通】我が北支肅正工作完了後北支に殘さるべき課題は
一、既に基礎調査を完了せる北支經濟開發の具體的進捗
一、河北、察哈爾を一丸とする新政治形態の確立
一、內蒙の獨立と北支の赤化防衛の三大問題であるが、これを調整する我が綜合的北支工作の方法は南京政府が今日なほ北支の兩國經濟提携に對し極めて消極的なる態度を執れる以上、今後は積極的に日支民間實業家間の商取引增大を促進し以て日支經濟關係の緊密化を圖り同時に北支民衆の自治的欲求による新政治形態の自然的發展と併行せしめ、日滿支融合の新政權確立を馴致するものと見られる、なほ內蒙の獨立的氣運は支北の赤化防衛に重大關係を有するものであるから、日滿蒙協力により察哈爾、綏遠、山西、陝西方面に向け積極的に赤化防衛の具體的對策を斷行し北支の外廓を愈々鞏固ならしむるものと期待されてゐる

宋勢力一元化

秦氏の北平市長就任等で 自治政權へ數步進む

【北平七日電通】察哈爾省主席秦德純氏の北平市長、察哈爾政府委員蕭振瀛氏の察哈爾主席任命により河北、察哈爾兩省における宋哲元勢力の一元問題は八分通り完成され河北省主席商震氏との勢力均衡を破り殆ど七對三の優勢を示すに至つた、宋哲元一派が名實共に牢固たる勢力を張り漸次北支の實權掌握に接近し來つたことは取りも直さず北支自治政權確立に數步を進むるもので內蒙問題と相俟ち久しからずして北支の一角に南京政權と切り離されたる新政權の樹立を見るべく多大の期待がかけられてゐる

北平市長等 正式に決定

【南京六日聯合】行政院は六日の會議において北平市長及び察哈爾省政府主席を左の如く決定した
北平市長 袁良
発市長
察哈爾省政府主席 秦德純
任北平市長
察哈爾省政府委員 蕭振瀛
任察哈爾省政府主席兼民政廳長
蕭振瀛氏の政府主席に就任までは察哈爾省政府委員張仲治氏が代行

五全大會を機とし 抗日令を發布か

强硬派に引ずられる蔣介石氏

【北平六日聯合】國民政府部內で獨り排日に反對を死守してゐた行政院長汪精衛氏の奇禍を轉機に宋子文氏、孔祥熙氏等政府部內の

對日强硬派

は俄然擡頭し、遂にイギリス政府乃至イギリス系財閥の援助により日本との經濟的、政治的紛糾を知悉しながら銀國有を斷行するなど、蔣介石氏も對日强硬派に引ずられつゝあることは今や諸般の實情が明白にされつゝあり近く開かれる

五全大會を

機會に全國に抗日令が公布されるのではないかと各方面から頗る注目されてゐる

一、五全大會の名で近く全國に抗日令が發せらるべしと支那人一般に確信してゐること
一、現銀集中の目的が常に戰爭準備にあること

挑戰の第一聲

灤州事件の取調書を發表す

【南京六日聯合】國民政府は六日中央通信社を通じ灤州事件の犯人に關する灤州督察專員殷汝耕氏の取調書なるものを發表したが、右犯人の供述と稱するものは犯人の行動は關東軍が示唆したとの言辭を弄してゐる、犯人の供述として發表された所、次の通り
余は滿洲にて軍機に就き長城を越へ河北の擾亂を企てる筈であつた、河北全體を非戰區として我々の統治區域を擴大するについては關東軍からも許可を與へられてゐた
國民政府今回の發表は支那軍閥過般の發表に對する一種の反駁で日本軍に對する挑戰の第一聲とも見られる
その根據としては左の諸點があげられてゐる
一、宋子文、孔祥熙、陳果夫、陳立夫、楊杰、唐生智、戴天仇等の對日主戰論を最近蔣介石氏が遂に採用するに至つたとの噂頻りなること
一、陳一派の對日主戰論を極力反對した最後の一人者汪精衛氏が遂に狙擊されたこと
一、抗日將軍馮玉祥を起用したこと
一、新疆省とロシアの密約締結者たる親露派金樹仁を最近釋放したること
一、隴海線に中央軍を集結しつゝある事實
一、共產軍と不戰不和の妥協成立說が最近各種の事情より實證さ

抗日轉向と 見られる諸點

【北平六日聯合】銀國有令發布をもつて蔣介石氏の抗日轉向決意の證左となす觀察が支那側有力銀行家政客間に有力に行はれてゐる、

外人二氏へ 勳章を傳達

始政二十五周年記念式に當り民間功勞者として敍勳の御沙汰を拜受せる外國人二名の宣敎師ウイリアム・シー・ケール氏（歸國中につき米國總領事ラングドン氏代理）に對する勳四等瑞寶章並に梨花學校長アリスアール・ペンゼル女史に對する勳六等寶冠章傳達式は七日午後二時より總督府第一會議室に於て擧行、今井田政務總監より兩氏に對しそれ〴〵傳達された

一、洛陽には既に中央軍飛行機を集結しをる事實
一、類惡屢質書組等によるロシアと日本との經濟的政治的衝突不可避なること
備たるのみならず、現下の支那においてはこれを施行する以上

ソ聯邦創立記念日 總監領事館に祝賀

今七日はソヴエート聯邦創立第十八回記念日に當るので今井田政務總監、田中外事課長は午前十時三十分京城駐在ソヴエート領事館を訪問し祝賀の意を表した、なほ同領事館では十一時三十分まで各方面の祝賀を受けた

總督拓務省を訪問

【東京電話】宇垣朝鮮總督は七日午前十一時半拓務省を訪問、櫻井入江兩次官と會見、同總督は來る十日退京歸任するについての挨拶を述べたのち來年度豫算、朝鮮製鐵所問題その他の重要問題につき種々意見の交換を遂げ正午過ぎ辭去した

李交通部大臣來城

滿洲國交通部大臣李紹庚氏は滿鐵道路開通祝賀式の歸途、路政司長森田成五、理事官萬澤正敏、事務官村田義次氏、奧山關東軍中佐、內山通譯らを帶同十一日午後二時十五分入城の筈

人

◇植田軍司令官 陸軍特別大演習陪觀のため熊谷副官を帶同七日午前十時三十分汝矣島飛行場發上り旅客機にて太刀洗に向つた
◇小林司令官 鎭海要港部司令官小林省三郎中將は有賀參謀帶同七日午後三時二十分着同五十分發列車で京城通過鎭海に向ふ、途上禮車に往の筈を御察し十一日頃京城着一泊の上鎭海に歸任の筈
◇鈴木第十九師團長 六日羅南へ
◇牛島內務局長 七日發浦項へ
◇高松遞信局海事課長 七日午後三時京城發二週間の豫定で北鮮視察に出張

天地玄黄

十一名の皇軍悉く死傷して、なほ□百の匪賊を潰走せしむ、壯烈なり
◇
イタリーに一食一麵ゲーあり、その一皿すら食べられぬ者も居らうが
◇
警察部を襲ふ泥棒あり、病院に侵入するチフス菌あり
◇
北海道の熊、朝鮮の熊を咬む、誠にクマつた事共なり

元寇 (84)

藤井眞澄 作
齋藤五百枝 畫

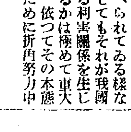

筑紫の今津（一）

「なんとかせねばならぬとは……」
虎彥が、心配してたづねると、孫太郎は、しづかに答へる。
「さつきこの嶽の下で迷ひこんだ横道に、大きな岩の間に鍛小屋みたいなものがあつたな」
「そんな物があつたかも知れんが、それを何うするのや」
「わしは今から、その中へ籠らうと思ふのだ。加減がよくなるまでな」
「へ、へえ――。それや本氣ですかいな」
「本氣だ」
「姉はんも身體が惡るいといふし、親方はまたそないな無茶をいひなはる、わたいは何うしたらいゝのや、困つてしまふ」
「姉さんのは直ぐなほるから、案ずるには及ばぬ。しばしの辛抱。どうか我慢して貰ひたい」
「こんな山に籠りなはるとは、それや、近頃はやりの座禪の眞似ですかい」
「座禪の眞似ではない」
「へえ――……」
虎彥は、頼むものが二人とも一時に具合が惡いと云ふのが、急にじやくにさはり出した。何か解熱な良肉をくらはしてやらうと、考へながら、見るともなしに、直ぐ眼の前の下の今津港を眺めた。
「あゝ、大きな船が入江へはいつて來よる。唐船や、えらい唐船や」
我れを忘れて、見とれてゐる間に、夕霧がだん〳〵立ちこめて、次第々々に見えなくなつてしまつた。
びつくりして振り返ると、湧りはすつかり闇につゝまれて、孫太郎の姿は消えてなくなつてゐる。
「親方、々々」
「おやかた……おやかた……」
木靈が、氣味惡く答へる。
灘つたり轉んだりして、急な坂を半丁ばかりおりると、そこに毘沙門堂があつて、その篝火があか〳〵と迎へてくれた。堂の前には參詣の人達が賑かさうにゐたが、親方孫太郎の姿は見えない。篭へはまだ十町ばかりを下らねばならなかつた。
この今津は、今日では淋しい漁村に過ぎないが、最も古くから開けた對外貿易港で、この時代もなか〳〵繁華であつた。太宰府から六里餘、箱崎から四里餘の西海岸にあつて、高麗や蒙古や宋からの船は、たいていこの灣へ着いたものである。
三方海をめぐらす岬で、東へとのびた端に毘沙門山が頭のやうに聳え、北に白砂靑松の長濱、南に大きな入江があつて、西に恰ど喉頸のやうな鼬地へのつながりがある、この入江が太古からの要港なのだ。それは全く日本を代表する今津であり、筑紫の今津だつた。從つてまた、異民族來襲の焦點でもあつた。
虎彥は、下山する參詣人の間をくゞりぬけながら、呼吸もきれ〴〵に麓の旅籠へ走りもどつた。紙燭が一燈しよんぼり點つてゐるばかりで、不思議に人氣がない。
「お姉はん……」
坂の間の暗い隅で、こそ〳〵と起き上つたお梅の顏が、ほんのりと白う見えた。
「お姉はん、親方はもどつたかな」
「いゝや、お前と一緒やなかつたのかな」
「まだもどらんと。それではあの岩屋へ籠つたのやないかな……」
「岩屋へなにやと……」
この時、外から多數の騷ぐ聲があはたゞしく聞え出した。
「大變ぢや、大變ぢや……」

坪田式鐵製吹子
鐵工界並に鑛山關係方面に斷然頭角を現はし一躍業界の寵兒となつた坪田式鐵製吹子を是非一度御試用下さい
特許出願中
步兵第八十聯隊御用達
坪田機械製作所
大邱府錦町三丁目 電話一三〇二番

産婦人科 （入院隨意）
医学博士 橋本吉蔵
京城府岡崎町七 電龍山五八〇番

丸久式製粉機
丸久製粉機
用途 十馬力用 五馬力用 三馬力用 二馬力用 一馬力用 牛馬力用 足踏用 其他各種有
米、小麥、ソバ其他一般穀類、木炭、鑛石、粘土、タドン原料、線香原料、トウガラシ等ソバ粉、高粱、栗、醬油原料、香料、砂糖、醬料、牛馬飼料、肥料、等及胡椒、澱粉、製菓其他一般細粉ノ消ジャム、味噌、撹拌混合に最適なり
丸久手廻製粉機
動力用に同じく各種原料に應用して能率石臼の五倍
大規模大量製作により可愛廉價提供
（カタログ進呈）
大阪市東區京橋町電停前
久保田工業所
電話東三〇〇五番

三和銀行
資本金壹億七百貳拾萬圓
京城支店 南大門通二丁目
本店・大阪市

新學生大募集
滿洲最古の本校の實績を見よ
電話 2.8935 (白珊瑚)
大連市山縣通二十二番地
大連自動車養成所

內科 小兒科
仁川府山手町三丁目
岩井病院
院長醫學博士 岩井勝三郎
電話 一〇二二番

最上醬油
品質 賣行 滿鮮第一
アンータカ
高杉醸造

坂井耳鼻咽喉科醫院
京城本町一丁目入口
醫學博士 坂井淸
電本局 四二二番

京城
金銀地金分析買入
杉山商會
高價買入
杉山商會

神前に額づく群れ
けふの神社參拜日いとも盛大に
國民精神作興週間第一日

國民精神作興週間第一日、七日は神社參拜日―この日午前七時頃から朝鮮神宮並に京城神社への參拜者多く午前九時朝鮮神宮では京城府主催の國民精神作興週間奉告祭を擧行、今井田政務總監を始めとして各教化團體一般參拜者約七千餘名參集盛大を極めた、なほ午前十時から京城神社で同樣府主催奉告祭が執行され、午後は各學校各町洞の團體參拜者殺到、作興週間の第一日は盛大に終始した

京城の捧讀式 午前七時から

國民精神作興週間第四日目、十日は國民精神作興に關する詔書渙發記念日に當るので同日京城府が主催となり午前七時から（晴雨に不拘）朝鮮神宮廣場において官民合同の詔書捧讀式を擧行する（寫眞はけさの朝鮮神宮）

あす敬老愛幼日 京城では各所で催し

國民精神作興週間の第二日目、八日は敬老愛幼日である京城府內の各教化聯合會では八十歳以上の老人達を招待、左記場所で敬老會を行ひ、各幼稚園では愛幼會を開く尚敬老會の開催場所並に招待人員は左の通り

▲東部 勝保館（午後二時から）一二四名▲西部 竹添普校（午後一時から）一八〇名▲南部 京梁館（午後零時廿分）一〇九名▲北部 齋松普校（午後一時）三三〇名▲龍山 龍山小學校（午後一時）一四一名

―標語―

各家庭で敬老愛幼の道をつくしませう、乘物又は多人數集合の場所で老幼をいたはりませう

京城銘菓 江川の栗饅頭 電本局(2)211

總計八百四十萬圓で 五百輛急造決る
黑字鐵道局の凄い景氣
殺到する客と荷物減る樣子見えず

創業以來の最高記錄をつくつて黑字景氣の渦中にある鐵道局の業績は

今春四月から十一月五日にかけて旅客收入千六百四萬一千八百六十六圓、貨物收入千五百四十四萬九千九百二圓計三千百五十九萬一千七百九圓に上り豫算額に突破すること二百二十四萬五十六圓で、昨年度に比べて

旅客人員は二百二十四萬九千九百十六人を增加し旅客收入二百六十四萬二千七百十九圓、貨物收入二百九萬七百十一圓計四百九十三萬四千四百卅圓の增收となり この景氣は まだ／＼衰へる氣配は見えず、反對に貨物の激增をはじめ、ひつきりなしの鬪盤客の殺到となつて天井知らずの狀態を見せてゐるので、この際機關車客貨車の大量新造を行ひ輸送を圓滑に利益を上げてゆく計畫で、明年度豫算に計上した三百四十萬圓の車輛費では心許ないとあつて、五百萬圓の追加豫算を計上、總計八百四十萬圓を以て、貨車約四百輛、機關車と客車で約百輛を製作することになつた、さらに豫算確定の上は一部を十年度に繰上げ製作する筈で超特急列車用のパシ型超快機關車二輛、食堂、手小荷物車一、二、三等車十四輛は工費七十八萬圓で、すでに製作に着手した

機關車の故障
防止と列車延着防止を研究

鐵道局運轉會議は七、八兩日に亘り全線十六機關區長各鐵道事務所運轉主任を招集、齋藤運轉課長、車輛、列車、庶務係長ら出席開催するが、議題中には最近列車の遲延事故の大半を占める機關車の故障があげられ、京城事務所管內だけでも最近六ヶ月間に亘り百件を起した實例等をあげ、機關車製作材料の選擇を促してゐる

鑛山詐欺漢
罪狀續々と判明す

既報＝六日鍾路署へ檢擧された鑛山詐欺漢忠南大安生れ金東植は取調べの結果鑛山を種に府內各所で數百圓を詐取した外、忠北堤川郡鳳水面黃江里金榮熙氏所有平北鑛山〝蕪郡八景〟時價八百圓を鑛山關係で知つてゐる京城の某富豪に賣却してやると騙取、その代金だとて某富豪名義で約束手形八百圓を僞造してゐた事判明引續き取調中

同情

京城漢江通十五中井マンさん（五九）は四日他界した夫粂次郎さん（六四）の遺言により白米三合入七〇〇袋を七日龍山署を通して貧しい人々へ――

同情集まる

思ひがけない世の情に援けられてゐる京城漢江通り三番地大工野村さん一家へ七日朝龍山署を通して寄せられた同情、菓子と幾許かのお金に添えて、同情と激勵の手紙が屆けられた、尚前日丁子屋から屆けられた品は龍山署で調べた結果溫陽溫泉神井館主人が旅行に來て贈つたものと判つた

道峰山の面白さ
景色もよく變化もあつて
苦勞の後に來る壯快

南山麓から見て東北に當つて聳え立つてゐる魅力的な山が道峰山である、あれで、行つてみると、案外平氣で誰でも登れる山である、京日山の會では、この十日の日曜日に道峰山登りの會を開く、參加會員は十人でも二十人でもよく、百人千人でもよい、皆んな仲よく山を樂しみたいのである

×

岩骨もあらはになつて爽やかしい程深くなつた山々谷々である、少々寒い風があつても、山を步くにはかへつてよいこの頃である、道峰山は面白い、初めて山を步く人には素晴らしく愉快だし、登山家たちにとつても盡きぬ興味がある、二度三度と數多く登るほど趣きも增し、幾度でも登り度くなる山である、初心者にも、玄人達にも、男にも婦人にも、少年少女にとつても京城近郊で一番喜ばれる山である

×

清涼里驛（午前八時五十五分發）から望月寺假驛まで汽車賃三十錢――假驛から望月寺まで、元氣な人は四五十分間、山に初めての婦人達でも一時間餘り、――望月寺から、近道をして、途中二丁程道のない松林の中をぬけて中央の峰筋（Aコース）へ出るまで約三十分――そこから道は二ものはないが林の中をくぐつて約卅分で主峰（七一六米）へ出る、

道峰山上の面白い岩（立つてゐるのは少年と少女）

（Bコース）また元氣な人は、頂上をそのまゝ縱走して途中でちよつとした岩場を選び下りて、また道ひ上り約四十分餘りで主峰に出て合する、この岩場道は、少し骨が折れるが、先日本社でコース調査の時、十一歳の少年や、十七歳の初めて山に登る令孃を伴つて皆んなキヤツ／＼と面白く笑ひ乍ら通つた位だらう、健康な人なら、婦人も子供（十歳以上）も樂々と行ける、これは少しは苦痛だが、面白い道である

×

主峰でお辨當を開く、水がないから水筒を持つて來ること、お腹が出來たら出發、約五分間で紫雲峰下に出る、紫雲峰頂上にはのぼりたい人だけが登る――ここから天竺寺で、足の丈夫な人なら廿分間餘り、弱い人なら三十分――天竺寺から國道に出たら倉洞驛まで三十分――倉洞驛發の汽車は五時三十分、また三時四十九分もあるがこれは少し早すぎる――清涼里驛まで料金十六錢

とに角、十日の日曜は少々降りさうな空でも決行する、たとへ參加者は廿人卅人でもかまひません、面白く、仲よく行くのが京日山會の自慢です

國境警備を固む
警務局で關係幹部が協議
飛行機や電話を整備

鴨綠江の結氷期を控へて國境警備陣咸南北平北警察部では今冬の對策を練つてゐたが七日天々下飯坂咸北、兵頭咸南、古川平北各警察部長は七日本府警務局長室で池田局長、上內保安、新井警務各課長と共に各道から提出の具體案を討議した、今冬の警備線の月新らしいところは偵察飛行機の增加、對岸との連絡機關の擴充、携帶用電話機を各道二個宛を使用することになり警備豫算から經費支出を要求して冬の警備に備へることになつた

イブセン鉛筆

續々第一線へ！

國境一帶は冬期に入つて食糧に窮せる排小匪賊の跳梁がはじまるので平北、咸北、咸南各道當局では續々と第二、第三線の警官を續々第一線に送り國境警備陣の萬全を期してゐる

殺人事件判決

お祭り酒に醉つて友人を殺し仲裁に入つた男を殺さんとした咸南咸州郡興南邑上大楼里一八三古物商白石壽（三七）の殺人及殺人未遂の上告公判は既報の如く去る十月廿四日求刑通り懲役十二年を求刑されたが七日午前十一時半宮頭裁判長から求刑通りの言渡があつた

專賣局參考館
來年の十五周年記念に新設

朝鮮に煙草、人蔘の專賣制度が布かれて來年は滿十五周年に相當するので、專賣局では來年七月に盛大な祝賀式を擧行するとになり、七日午前十時から專賣局會議室で安井局長以下關係各課長參集の上第一回の打合せ會を行つた記念に行はれるもので內定してゐるものは、專賣事業の知識を一般大衆へ深めるため、參考館を新設するのをはじめ記念煙草の發賣等の計畫は着々と進められ、一方には一般から標語の懸賞も募

出所してまた盜み廻る

忠北忠州郡生れ前科二犯金□檍（三二）は去る八月一日大田刑務所出所以來府內各所を荒し廻つてゐたが六日夜九時泉町で西大門署刑事のため捕まつた、その惡事は六十件二千圓に達してゐる

松寶キヤラメル

討伐隊追擊 弔合戰
中村軍曹の功勞の數々

【新京六日電通】五日老頭溝に於ける匪賊團との戰鬪に於て我が中村軍曹以下兵七名が壯烈な戰死を遂げたとの急報により急遽出動した我討伐隊よりの報告によれば賊…かを偲ばしむるものがあり、弔合戰を行ひ賊團を殲滅すべく討伐隊は切齒しながら追擊中であると戰死した中村軍曹は常に勇敢に戰場に乘込み鬼神の如く奮戰し來つた勇士で過去屢次の討伐に際し幾多の勳功を殘して居る、即ち昭和九年鏡泊湖の討伐に於ては右部隊に從軍し戰ひの最中に蓮池中尉が敵彈に殪れるや自ら同中尉の屍骸を背負ふて敵の重圍を突破し屍骸を安全地帶に移した後更に奮戰して敵を擊退したことを始めその後大道溝の戰鬪にかても武勳を樹て實にその戰功は枚擧に遑ない程である

半島に擴まりゆく 海軍協會の運動
續々と支部の計畫

海軍協會朝鮮本部は創立以來その活動目覺しく既に仁川、元山兩支部が誕生し兩支部とも會員は各々五百名を突破し、更に釜山、鎭南浦、平壤、羅津方面にも支部發會の機運が動き、釜山支部の發會も近く行はれるらしい、なほ軍縮會議に帝國全權として出席の永野大將一行の朝鮮經由に際しては海軍協會支部その他で力強い聲援を送りたいと希望してゐる

清溪川河床に野菜作り嚴禁
京畿道から申し渡す

京城府中央を流れてゐる清溪川一帶にはいろ／＼な汚物が流されてゐる事がわかり京畿道衛生課ではさきに傳染病豫防のため東大門署に命じ清溪川で野菜洗ひを嚴禁したが、更に東大門電車車庫附近から往十里、漢芝面あたりまで同河床約三千町步に亘つて白菜が栽培されてまるで病菌の中で栽培されるやうな白菜が堂々と市場に持込まれる事は極めて危險極まるものとして同課では今後同川床に於ける野菜類の栽培を嚴禁する事になり七日各關係者へ取締り方を嚴重通達した

顏剃後に ペルメル

漢江を流れる死體二つ

寒い漢江の流れに漂ふ溺死體二つ六日夜九時頃廿二歳位の洋服朝鮮人女死體を人道橋下で發見、死後一週間位、姙娠してゐた

七日朝十時半頃人道橋上流砂濱へ學生服の朝鮮人少年死體が打ち上げられた、何れも身許は判らない

…歸朝する筈である、尚同局では歸日京城支局長を歐米に出張させることになつてをり、同局長は十二月上旬京城出發、來年五月下旬歸城の豫定である

淺間山爆發 噴煙物凄し

【前橋電話】久しく沈默を守つてゐた淺間山は七日午後零時八分又復大音響と共に爆發し、煙物凄く天に沖し折柄の秋晴の空に大壯觀を呈した、降灰の被害その他は目下調査中である

赤十字巡回診療班派遣

赤十字社朝鮮本部昭和十年度第四回地方巡回診療班は忠南北道報恩沃川兩郡內の山間僻地の醫療機關乏しき面、里に於ける貧困傷病者及一般患者の救療に努むることとなり十一月六日午前十時五十分京城驛發列車にて醫員一名調劑員一名看護婦等出發

可哀いさうに

永登浦堂山里三三四延太鉉君（一六）が從弟延明欽君（三ツ）を自分の自轉車の後部荷物台に乘せて六日午前十一時五十分頃附近を通行中牛車をさけんとして明欽君が轉落、牛車の後輪に轢かれ樋口公醫の手當を受けたが午後五時死亡した

團體 ▲八幡製鐵所國小川明氏ら卅八名 九日午前十時卅五分滿洲より入城午後三時內地へ

あすの天氣（8）

京城		晴 曇一時
仁川		晴 曇時々
釜山	北の風	晴 曇時
木浦	北の風	晴 曇時
平壤	南西の風	曇
城津		晴 曇一時
大邱	西の風	晴 曇一時
元山		晴 曇一時

昨日 最高 15,4 最低 3,6 ｜ 京城正午 13,0 ｜ 7日溫度

仁川潮時（八日）

滿潮 午前	滿潮 午後	干潮 午前	干潮 午後
[illegible]	[illegible]	[illegible]	[illegible]

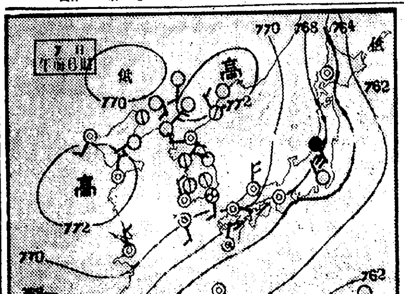

七日の概況

高氣壓は朝鮮北部と黃河流域とにあり、低氣壓は遠く千島に去つた、天氣は滿洲及朝鮮北部は晴、朝鮮中部以南及表日本は曇相半するも支那及裏日本は曇で北越地方では雨模樣となつてゐる、氣溫は昨朝より滿洲は上昇したが朝鮮南東部及內地は下降し鮮內の氣溫は平年より低い所が多い

あすの豫想

高氣壓は孰れも東方に移動し滿洲西部に弱い低氣壓發生の模樣もあるから明日北部は曇つて所により一時時雨もあるかも知れないが中部以南は槪して好晴で氣溫は昇るだらう

高血壓・腦病 神經痛・喘息 中風 血液の淨化で治る
今津佛理博新發見・淨化劑の好成績
この病氣は酒煙草や不攝生の毒、淋病梅毒、或は內臟の障害で血液が濁り循環が惡いのが原因であるから血液を淨化して循環を良くせぬ限り仲々治らない。初めは肩こり 頭痛 耳鳴 目まひ 動悸 せき 熱 たんぜん息、便秘 不眠 痛み 神經衰弱 はれ 高血壓 シビレ、動脈硬化等から突然腦溢血や心臟麻痺で斃れたり或は舌もつれ 半身不隨となる。これら怖るべき病氣の豫防と治療を徹底的に研究した今津佛國理學博士は血液淨化の良藥を發見し その服用と病原に適した療法を教へて立派な治療成績を擧げ一般の相談に應じて全國多數の同病者を喜ばしてゐる。今迄藥や療法に色々と迷ひ困れる人は早く信用ある大阪實際線三國本町 今津研究所に行き速に全快を計られよ

不隨症の鳩 治つた鳩
▼遠方は書面依頼で直に病原と治療法を教へらる。こんな實例が多い 恢復の喜び この兩三年來神經痛とぜん息にて血壓も一百ミリ以上有之候に付病院に通ひ注射にて血壓を一時下げるも暫らくすれば又々元以上に上るので殆んど當惑致し居候處、突然腦溢血にやられ舌モツレと左半身不隨にて悲觀し居たるが、今津先生御發見の血液淨化劑と病原治療劑の併用と養生に依り血壓も百五十ミリに降り服藥約一ケ月半後の今日にては舌手足の自由も叶ひ從前通り商業に從事し家內一同來福の春を迎へたるを悅び居候（後略） 大阪市 吉原篤吉

毛生液ペトロール

明治一代女の唄 喜代三 東海林太郎 新派 主題歌 リーガルレコード
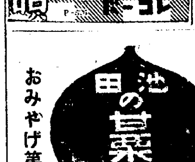
池田の栗 信用第一 おみやげ第一
京城驛前 池田の甘栗

◉綿とふとんは岩見に決つた
御電話は本(2)一六〇一番へ
京城本町四丁目 岩見製綿所◉

印入カレンダー
新新ナル見本多數取揃 在庫豐富、叮寧、迅速
カレンダー・團扇・扇子・廣告マッチ・印入手帖 卸
京城西小門町五四 小出商店 電光二三五三

京城府長谷川町一一二（朝鮮ホテル前）
中村耳鼻咽喉科
醫學博士 中村萬里
電話本局(2)三三八七番

村上內科小兒科醫院 京城黃金町二丁目取引所橫通り 院長 村上龍藏 電本六一三番
金銀白金高價買入
德 京城明治町 株式會社 京城德力
電話本局(2)長二〇八八 三三六八 三九三九
御來客用 四〇二七

中山電動鑿岩機ノ特長
一、設備費ノ節約
二、部分品消耗ノ僅少
三、能率超優秀
四、取扱輕便
五、耐久力永久
六、用途
鑛山、炭山、隧道工事其他鑿岩作業
尚御申越ニヨリ詳細型錄進呈
製作元 中山工業所
朝鮮總代理店 京城府漢江通三番地 株式會社 弘中商會
電話龍山※一〇九八番 一一五一番 二五二一番
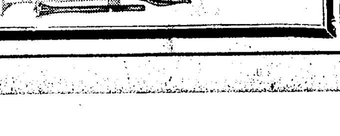

特徵
一、色艶一番の染毛劑
一、髮は洗はずとも直ぐ染る
一、藥は手輕に湯で溶る
一、クセ毛を直し見るからにフックリせる髮となる
一、洗へば洗ふほど色艶を增し禿げ等に陷らず
私達女性はいつまでも若々しく美しく生々として人生を朗かに暮しませう
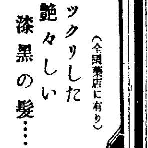
フックリした艶々しい漆黑の髮……（全國藥店に有り）

志らが赤毛染 るり羽

好評の絕讚を博す斯界の王者
溫度調節自在……熱效率最大
取扱簡單……材質堅牢
價格低廉
センオース ストーブ
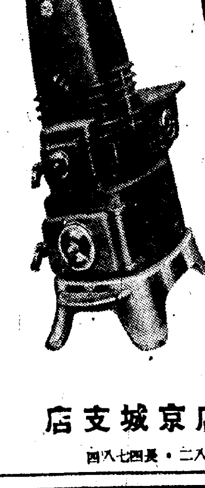
最寄販賣店にて御買求を願ひます カタログ進呈
總發賣元 合名會社 杉山商店京城支店
京城府南大門通五丁目・電話本局長八八二・長四七八四

女學生はカールすべからず
廣東のきつい御達し

廣東省教育廳では省内子女の風紀が輕薄に流れては中國の將來に憂ふべき影響を及ぼすとの見地で先づ省内男女學生の風俗を取締る方針を定めた、それによると
第一、男女學生は凡て國産服料以外で造つた衣服を着るべからず
第二、男子學生は無鬚鬢を生やすべからず
第三、女子學生は毛髪をカールすべからず
第四、口紅、白粉、ハイヒールの靴を用ふべからず
第五、贅澤な裝飾例へばダイヤモンドの指輪や腕輪は一切嚴禁ザッとこんな調子で違反者は嚴罰に處することになつた

これからの部屋着に 暖いハーフコートをすゝむ
三圓五十錢位で出來ます
洋裝の 奥さま嬢さまへ

だん／＼寒くなつてきます、さういふ時外出からかへつてオーバーをぬいだ時、室内で一寸羽織るハーフコート（半コート）があれば大變助かります、その作り方を申しませう

先づジャージーで作る場合、用布は一米八十糎位（時價二圓五十錢内外）裏は付けても付けなくても宜しいのです、圖の樣に裁ちましたら、ボタンホール一ヶを作り、肩、兩脇を合せて割り裏襟をつけて割り、見返しをつけます、裏をつけない場合は見返しの裁ち目、裾の裁ち目をバイヤステープでつゝみ、表に目の出ぬ樣にまつりつけて置き、ボタンホールの裏を切り開いてまつります、袖下を合せて割り袖口も一重の時は、バイヤステープでつゝみ折り返しまつりつけ、身頃と合せ、ボタン一ヶつけて出來上ります

—×—

次に毛絲編の場合、太毛絲で十四オンス位、中細毛絲で十二オンス位（時價二圓前後）

裁ち方

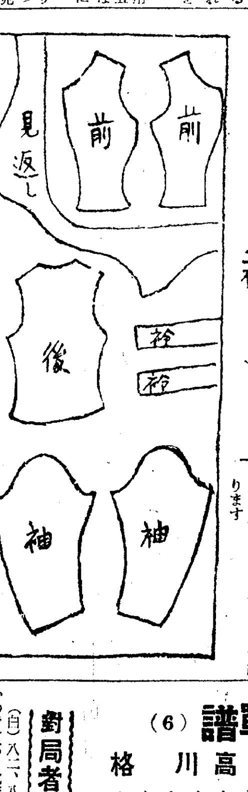

袖口、前身頃の堅めのへり、袖口、襟の折返りの三角の部分はガーター編にしますがその他はメリヤス編でも、模樣編でもよろしいので

前身頃袖口からガータ十二段位次は前合せの部分だけガーター十目位して後は、地編にしてボタンホールの位置まで編み、ボタンホールを一ヶ作り更に編み進め、襟の折り返しの三角をガーターにし、袖付をくり、肩山まで編みましたら、ガーターの部分だけ、他の針に移して置き後身頃の襟ぐりを作り目し、前身頃の他の一枚と續けて後身頃を編み下げ裾口を十二段して終ります

次に先に他の針に移して置いたガーターの目を拾ひ、後襟ぐりの目を起して續け、ガーターを更に二十段位編んで止めます、次に兩袖を作つて身頃につけ、袖口から身頃の裾口まで續けて閉ち、ボタン一ヶ付けて出來上ります（寫眞は松岡あさ子氏提供）

"有難御代の景清"
國富さん自作、監督、主演、座長

【仁川】朝鮮實業界の元老富田秀次郎氏は始政二十五周年に際し藍綬褒章を御下賜されこれが自祝と府民に感謝をかねた盛大な祝宴を八日午後五時から公會堂で催すことになつたが、府内有力者で組織する仁川劇友會は吾等が頭取のお祝ひだとばかり餘興のプログラムを賑はすため國富觀潮所長作の歌舞伎"有難御代の景清"一幕を演ずることになつた

×

六日夜九時半から府尹官舍應接間の假舞台で衣裝に化粧をつけ當日そのまゝの舞台稽古をしたが、畠山庄司重忠の大役を演ずる永井府尹が台詞を忘れて棒立ちになるやら、加藤海事出張所長の和田左衛門義盛がはにかんだり、杉野榮八さんの大江因幡廣元は台詞萬點、作者國富さんは主演、監督座長の三役を買ひ汗だく『歌舞伎を觀た人はあつても、ほんとうの六法を觀た人は少いだらう、また六法を踏める役者はそうざらにはない、ラストシーンを飾る僕の六法だけは見逃して貰つては困るよ』たいへんな鼻息、當日の熱演はみものだ（寫眞は中央國富さんの景清その右永井府尹の重忠、杉野さんの廣元、向つて左加藤さんの義盛、貝本さんの高綱）

泣きぼくろ
どうしたらとれる

問 當年二〇歳の男子右眼下一寸の所にあずきの半分ぐらゐの形のほくろ一點あり、人々稱して泣ぼくろと云ひ取ることをすゝめます、自分も取りたいので次の點に御答下さいませ
一、自宅にて發煙硝酸にて除去されるや
二、病院にて除去せる場合あばたの如き痕が殘るや
三、除去せらるる迄の日數
四、藥店で賣つてゐるほくろとりくすり効ありや

答 瀬戸病院長
一、發煙硝酸にて除去するを得、併し瘢痕は『ほくろ』の數倍の大きさになるべし
二、病院にて除去する方法により各若干の瘢痕は免かれない發煙硝酸等にて燒くが如き事は只今はしない
三、其方法により差異あり切除する方法も早し約一週間
四、賣藥に就ては保證しません

美容小話 眉墨の作り方

良質の粉眉墨を簡單につくりますには、キルクをよくおきた火の上にのせて黒こげにし、その粉を容器にとれば出來上ります

映畫企業調査に 日本銀行が本腰

娯樂としての映畫の偉力はいふまでもないが最近は國防に、社會産業の開發に、社會教化に映畫を重視するの傾向が著るしく強大となり既に後藤内相、唐澤警保局長、横田永之助、大谷竹次郎、松方乙彦の五氏を創設者とする官民合同の財團法人日本映畫協會の如きも丸の内の警察協會内に本部を置き認可申請を東京府に提出したが、内務省の認可もこゝ數日の中に下る見込みで映畫事業の本格的活躍期に入ることになつたが、この傾向は從來やゝもすれば映畫企業を水物の危險視して來た銀行側の態度に一變化を來したものゝ如く最近では日本銀行調査局においても映畫企業に對する正確なる資料の蒐集を開始し内務、文部兩省を始め關係各方面に人を派して調査中であるが日本銀行がこの方面の調査に本格的に乘出して來た事は映畫企業界に取つて輝かしい將來が期待されるであらう

洋畫ニュース

獨オイロパ社ファナール映畫PCL提供『ムジーク・ム・ブルート』の日本題名は『セロ彈く乙女』と決定した、これはポリドールレコドで有名なレオ・スレザークをはじめハンナ・ワーグ、ジビレ・シュミツ、ウオルフガング・リーベンアイナーを主演にエリッヒ・ワシュネック監督が世界的に有名なドレスデンの高等音樂學校を背景に、音樂に精進する若き男女學生の生活を描いたもの

◇ジエームス・テインリング監督のフォツクス映畫ウーナー・バクスター、ケテイ・ガリアン主演の『コブラ・タンゴ』が入荷した、南米の荒地シャボテン祭る高原を背景に怪傑ガウチョウの活躍を描く野外劇でアメリカ・ラヂオ界の明星テイットオ・ゲイザアが特別出演

◇ミッチエル・ライゼン監督のパ社映畫リチャード・バーセルメス、ガートルド・マイケル、ヘレン・マックキ主演の『生命の雜音』は超特作『十字軍』と同時に日劇封切と決定した、これは嘗に同劇場で好評を博した『ロイドの足が第一』に次ぐパ社日本支社提供第二回日本語版で、享樂と安慰の殿堂たるべき紐育五十二番街大劇場の休憩室に起る社會と人間の雜音をウエステムの錄音と巧緻な演出により完璧を期した本格的日本語版として世に問ふ一篇である

邦畫ニュース

一九三六年も愈よあと二ヶ月後に迫つたが日活東京撮影所が來年度に送出す新進女優軍は左の如く顔觸れが決つた 原節子、西條エリ子、石井美笑子、花柳小菊、高松美結子、美川かつみ、村田知榮子等

◇新興大泉が三六年春に送る大作六本が左の如く決定 吉川英治原作、田中重雄監督オールスターキャスト全發聲『宵至士官』野淵昶監督、井上正夫水谷八重子主演全發聲『大尉の娘』今日出海監督推承當第一回主演全發聲『半島の舞姫』吉屋信子原作『女の友情』後篇、久米正雄原作『新月抄』中野實作『花嫁設計圖』

◇洋畫配給社は早くも正月映畫の選定に着手し先づ次の二大喜劇が近日入荷する事になつた、一は少笑の帝王ハロルド・ロイドがパ社映畫に特別主演しアドルフ・マンジュウが助演でレオ・マッケリイ監督が完成した『ロイドの牛乳屋』一は喜劇界の名コンビ、スタン・ローレル、オリヴァ・ハーディのメトロ映畫ジエームス・ホートン監督の『極樂槍騎兵』

◇大都の花嫁シリーズ大田辰三監督の『嫁とり日記』に次ぐ作品は同監督原作『叔母さんの意地わる』と決定、水島道太郎に新入社の秋田道代が共演石川東橋のキャメラで製作開始した

家庭に 學校に ★★☆★★
本社特輯 コロムビアレコード

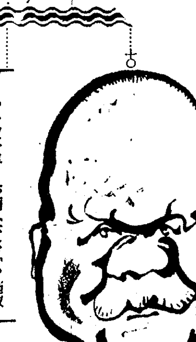

この一枚を早くお備へ下さい、施政廿五年の文化の響きと『明朗朝鮮』に住む悦びとを、この表裏兩面に刻まれたほり物によく聞いて下さい

輝け朝鮮 朝鮮總督府推薦、北原白秋作詞、山田耕筰作曲 中野忠晴・新美博美

伸び行く朝鮮 宇垣總督のはじめての吹込み

提供 京城日報社・毎日申報社

朝鮮總督府始政廿五周年記念

『お孃お吉』に次ぐ第一映畫寺門靜吉監督の第二回作は、長谷川伸の戯曲より三宅戸寛二が脚色した『たつた一人の女』をオールトーキーとして映畫化することになり夏川大二郎主演の時代劇で、同社のオールスターが總出演の豪華キャスト

眞白き富士の根
及川道子出演
蒲田サウンド

『舞姫の曆』に次ぐ佐々木康監督サウンド作品、及川道子が病氣全快、久々で特別出演してゐる、原作脚色は伏見晃──題名の歌で知られた物語

◇出演は花村千恵松、河村黎吉、本郷秀松、上山草人、古川滿子、水島道子、小林十九二、岩田祐吉等で七日から京城浪花館封切

國民精神作興週間協賛
秋も深き 道峰山縱走 會員募集
來る十日樂しいハイキング 京城近郊第一の變化ある山

國民精神作興週間を協賛する目的で左記の登山會を催します、揃つて御參加を希望します、世は非常時、心身の鍛錬をしようではありませんか、京日山の會は、自治、協力、忍苦の道場です

一、日時 十日（第二日曜日）此の日は『克己忍苦日』で『健康増進日』ではありませんが日曜日なのでこの催しをいたします

△往き 『京元線五〇一列車』京城驛發午前八、廿▲龍山驛發同八、三一▲清涼里驛發同八、五五▲望月寺假驛着同九、一五

△復り 倉洞驛發午後五、三一（なほ外に少し早いが三時四九分もあり、またもし足弱の爲め遲れたら同七時廿七分發もあります）

一、コース 望月寺假驛─望月寺─尾根を縱走して主峰、紫雲峰下、萬丈峰下を經て天竺寺─倉洞驛

一、會費 不要、但し汽車賃各自自辨切符購入のこと（往き）京城驛から望月寺假驛迄片道五十五錢、龍山から片道五十錢、清涼里から片道三十錢（歸途）倉洞驛から清涼里迄十六錢

一、注意 服裝、御婦人は運動靴を持つてゐらつしゃい、晝食各自携帶のこと六十歳以上及び十歳以下の方は困難です

一、申込 豫めハガキに參加人數を記入して 本社內京日山の會へ申込んで下さい

主催 京日山の會

紙上病院
赤ン坊が脊髓炎

【問】或る病院に一度診察を受けましたが脊髓炎とかカリエスで脊髓が次第に腐るから『キブス』を造つて何時も仰向に半年位ねかせると次第に治るさうですが自分は片田舍の農業に從事し生活に困つて居りますし又二歳にしかなつてゐない子供ですから獨りでは全然ネテ居らんでせうと思はれてこの療法目は駄目だらうと思ひます、別に善い方法を教示下さい近隣の人等は『エキホス巴布劑』でシップをしなさいといつて居りますが如何でせう（なやむ母）

答 瀬戸病院長 瀬戸潔氏 二歳位の子供では脊椎カリエスになると歩行が出來ない獨りで臥て居ります日光のよく照る所でなるべく皮膚を多く出して日光浴をさせるがよい硝子越の日光ではだめだから冬になつたらセロファン（透明の包紙）なり又は普通の紙なりを越した日光で日光浴をやる飲むなら肝油でも飲ませる

若どしより 元氣更になし

【問】十七歳の男子昨年田舍より來城しましたが顔色白く發育不完全で胸に細長い毛が一體に生える事あり元氣なく疲れやすし今の所別に何も感じず、何かの病氣の前兆なりや（京三）

答 瀬戸病院長 瀬戸潔氏 【答】發育不完全の身體ならば元氣なく疲勞し易いのは當然です一般養生法を心がけ若き内に壯健になる樣勉強すべし

日本棋院 昇段大手合戰譜（6）
先三段 增淵たつ子
先番三段 高川格

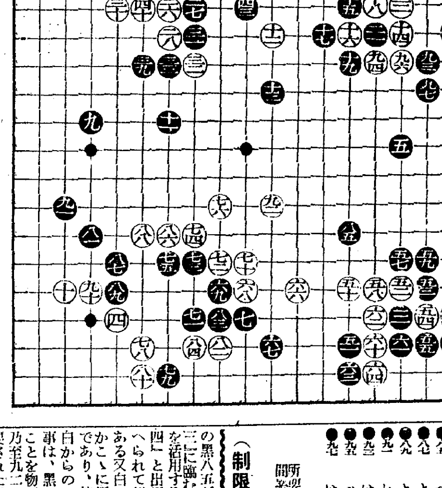

對局者の言葉

（白）八二、八四も小さくはないのですが、此時分にはこれに匹敵すべきところは『れ七』の二間トビ、九七のケイマ等々、あつたのですから、こゝは見合ひの點として、八二で『ほ十三』に打つて黒の樣子を見るべきでした

（黒）八五とケイマ出來たのは有り難かつた

（白）九二が省けないのが辛いところでした

（黒）九三以下を先手に利かし得たのは、前の八五と呼應してうまいやうに思ひました

戰の跡

○白八二、八四は稼ぎすぎだつた他にのみ偏した運びで、中央の大石の死活問題を閑視した傾きがありはしまいか、この貪りのために黒八五のケイマが攻守兩樣に働く好著となつたのを見逃せない、此の黒八五が來る前に、白から『ほ十三』に臨むのが、五四、五六の二子を活用する所以で、次いで黒『ほ十四』と出切る手は、白に外から押へられて却つて持込みに終るのであり又白『ほ十三』に對し黒がこゝに應接するのは、利かされであり、放任するのは無氣味だ、白からの『ほ十二』が好點である事は、黒からの八五が良著であることを物語るものである○白八六乃至九二は黒八五のケイマに強要された運びで、殊に九二を怠ると、黒から此の點に迫撃されて、親面死相を表はして來るであらう●後手を引かせ、更に左上『れ六』に先鞭する事にでもなれば、殘された大場を悉く打つた事になる、此の想定が實現した曉には、白八二、八四の貪欲が愈々白日下に曝される事になるであらう

（制限時間各八時間）

●八一	た十三	10	○八二	る七 3
●八三	る十六	2	○八四	を七 36
●八五	へ十三	6	○八六	わ十三 1
●八七	よ十四	6	○八八	か十三 8
●八九	よ十五	5	○九〇	た十五 4
●九一	れ十三	3	○九二	り十三 23
●九三	は七		○九四	ほ七 2
●九五	ツグ		○九六	に七
●九七	は八		○九八	ろ六 1

（分）（一分以内は切捨）
所要時間累計 白 五・五二 黒 二・三一（白遲刻三分加算）

今晩のラヂオ

▲六時お話 ▲七時三〇分講演正木直彦▲八時浪花節梅中軒鶯童▲八時四十分詩吟松井洞水▲九時ピアノの管絃樂

讀者欄

▲下宿の申込み＝同宿人なき所を浪花館內興田、明るい貸間又は下宿を城台四諸泉、靜かな所を醫導生二人（南米倉町二〇五ノ三一岡田方佐藤）▲獎忠壇方面で大島町入安達賢一▲心臓病の家傳藥譲る（本五三二四番）

牙山日淸戰蹟記念碑建設寄付金

一、八〇	平北大舘公立普通學校
五〇、〇〇	軍司令官
二〇、〇〇	參謀長
二〇、〇〇	二十師團長
五、〇〇	咸南文川內里三若光十
〇、八八	全北高敞公立小學校
〇、三二	忠南運山小學校
一、八六	全南務安郡望雲公立普通學校
一、五五	江原道通谷公立普通學校
五、〇〇	咸北羅南中學校校友會
一〇、〇〇	咸南新興波警察署
二四、〇〇	咸北淸津公立高等小學校
三、九八	慶南內西公立普通學校
三、〇〇	江原道臨院消防組
五、〇〇	忠北丹陽警察署
三、三七	慶南密陽警察署
五、八九	慶南蔚山郡方魚津小學校
七、七〇	江原道高城郡柿城普通學校
二、八六	黃海道黃州小學校
五〇、〇〇	京城靑葉町宋昌植
三、〇〇	慶北尙州警察署
二、〇〇	京畿道鷺梁津消防組
一、〇〇	忠南禮山警察署
五、〇〇	京義線南市波皿淸道
一、〇〇	忠南學務課長河野宗一
一〇、九八	忠南舒川郡韓山金融組合
一、五〇	永川學校組合員一同
一〇、五〇	慶南南海郵便所長
三、〇〇	龍山野砲兵第二十六聯隊坂西平八
一〇、五〇	平南成川郡國光五郎
一七、四六	平壤上需公立普通學校
一、〇〇	平南溟川郵便所和田義定
一、〇〇	咸北城津郡臨溟金融組合
一〇、五一	忠北報恩公立小學校
一、五〇	忠南公州公立尋常小學校
一、〇〇	忠北淸風金融組合
二、八〇	咸南三水小學校
一、〇〇	忠南靑陽郡月山公立普通學校
五、三五	忠南靑陽會楊公立普通學校
二、〇〇	同 瑞山軍人分會
三、〇〇	平南中和郡楊井消防組
一、〇〇	淸風郵便所長
計 一、二八八、三二	

松竹座 黃金町 P・C・L
八日より堂々特別大公開 今週に限り十一時より開演毎日夜三回興行第一回十一時より第二回二時三十分より第三回六時四十分より 主催朝鮮新聞社事業部
滿洲國樂土建設の人柱となり國防第一線の花と散る嗚呼!昭和八年畏くも勅旨により靖國神社に合祀さる川添しま子夫人の忠烈無比君愛國の殉國史! 日本全婦人の感激篇
靖國神社の女神（サウンド版）
朝鮮總督推薦文部省認定映畫 御推薦 朝鮮總督府、朝鮮總督府警務局長、京畿道、京城府、朝鮮警察協會、京城國防義會、在郷軍人會京城聯合會、京城國防婦人會
出演者川島奈美子、竹久康久、小川國松、松浦榮技、松林清三郎他
富プロ特作オールトーキー 荒木又右衛門
ニコノ／＼トーキーまんが 骸骨踊り

京城劇場（元演藝館） 本町三丁目（電話本局一五一四番）
十一月五日、六日二日間午後五時半開演
みどり舞踊會公演
初日番組（五日）一、(長唄)浦島二、(端唄)京の四季三、(長唄)松のみどり四、(長唄)末廣狩五、(長唄)吾妻八景六、(レコード)唐人お吉七、(淸元)四季三番八、(長唄)五郎九、(長唄)可祝の柳十、(長唄)手習子十一、(常盤津)三保の松十二、(長唄)秋の色草
二日目番組（六日）一、(長唄)浦島二、(端唄)五郎車三、(長唄)松のみどり四、(長唄)末廣狩五、(長唄)秋の色草六、(レコード)唐人お吉七、(淸元)四季番八、(長唄)五郎九、(長唄)可祝の柳十、(長唄)手習子十一、(常盤津)三保の松十二、(長唄)吾妻八景
地方淸元柏葉會社中、常盤津常盤會社中、長唄杵屋佐代枝社中、長唄繁糸會社中鳴物雛子小供會社中 主催 若柳吉丸 後援 京城若柳會

團成社 鍾路三丁目停留場前北角
十一月四日封切 毎日二回 午前十一時四五分 午後一時五〇分 六時四十分 見よ此の強力番組の偉力 特別料金
東和商事提供 超特作日本版 名匠ウイリ・フオルスト監督 清淨な戀の情詩と美しい音樂『未完成交響樂』の感激をその儘君再び新にしたまはずや？
ユナイテッド超特作日本版 H・B・ウオーナー主演 リレルと其の子
P・C・L超特作全發聲映畫 山本嘉次郎監督 いたづら小僧 伊藤薫 大村千吉 藤原釜足 加賀子晃二 英百合子 神田千鶴子 高尾光子 宮野照子 夏岡初子共演

浪花館 松竹映畫全鮮封切 明治町一
七日より堂々四隣を壓する超特別大興行晝夜二回第一回十一時半第二回三時第三回六時半 上映順
松竹ニュース 目と耳の新聞 第一二二輯
松竹蒲田ナンセンス篇 宗本英男監督 坊やと日曜日 蒲田珍優總出演
松竹第一映畫提携最初の時代劇 オールトーキー お孃お吉 大衆文藝の鬼才川口松太郎原作 監督高島達之助 山田五十鈴 原駒子 梅村容子 林敬夫 蒲田より特別出演
松竹蒲田超特作哀調篇 原作脚色伏見晁 監督佐々木康 眞白き富士の根 鎌倉江の島の海上七里ヶ濱に起つた逗子開成中學のボート遭難事件であたら青春に燃ゆる十二人の悲しき物語哀調切々──!

京寶館 松竹共營
七日より三日間 階下席二十錢
蒲田名物ヨタモノ映畫 原作池田忠雄 監督野村浩將 磯野秋雄 阿部正三郎 三井秀男主演 女學生と與太者
下加茂特作時代劇 原作水門主吉 監督星哲六 阪東好太郎主演 錢次出世駕 井上久榮 中村吉松 小林重四郎 廣田昂 澤井三郎共演
下加茂特作時代劇 原作水門主吉 監督星哲六 高田浩吉 千早晶子主演 車組捕物帖 小笠原章二郎 中村吉松 尾上榮五郎 志賀靖郎

大正館 大都映畫封切場 櫻井町
七日より特別大公開 大衆料金階下十錢均一
大都映畫超特作時代劇 阿部九州男 琴糸路 中島寶三主演 颶風の劍士 後篇 三城輝子 澤田敬之介 稻葉喜久雄 久松玉城 久野あかね 他總出演 火盗は攻められた稲生武太夫果して射弾されたであらうか松山十五萬石の危急存亡の時岩殿直次郎君にはかに御歸國、八百八狸の本據を突く
RKO超特作全發聲日本版 ウオルター・ルーベン監督作品 空軍の覇者 リチャード・デイックス エリザベス・アレン ラルフ・ベラミー主演
大都映畫超特作現代劇 ハヤフサヒデト一人二役主演大活劇篇 闇に叫ぶ狼 琴路美津子 谷定子 小笠原隆 杉山夢治共演

中央館 新興キネマ專門封切
四日より特別大公開!晩秋シーズンを飾る中央獨特の名番組!『未完成交響樂』の名匠ウイリ・フォルストが再び此處に發表する戀の抒情詩篇! アドルフ・ウオールブリュック パウラ・ヴェッセリイ主演

喜樂館 日活 京城本町
新興キネマ大泰超特作サウンド版 原作大佛次郎 監督松田定次 大谷日出夫 久松三津枝主演 たそがれの維納 全十巻
愛憎一代 全八巻 原作一木歡 監督上砂泰
若人の世界 全六巻 立松晃 姫宮接子 南部章三主演 伏見信子主演 戀の浮島
六日封切日活獨占のウエスタンの魅力!全勝連覇の誇もて堂々公開
日活特作ウエスタン・オールサウンド版 監督辻吉朗 天明からくり草紙 澤村國太郎 絹川京子主演 左文字一郎 尾上桃華 山口佐喜雄 高木香一 石川秀道 葉山富之輔 水ノ江澄子 梅田哲郎
日活特作 原作中野實 監督吉村廉 十二番の聖歌 小杉勇 島耕二 潮花久子主演 村田知榮子 廣信恒美 原みち子 星ひかる 藤原通子 大國一郎
日活特作 戀人滿開 田中春男 玉川みちみ主演

朝日座 京城本町五丁目
十一月八日より 漫才 ジャズ 高波志光明
トロンペット 高波志光子 サキソホン 高波志光代 ギーター 高波志光郎 バンジョオー 高波志光香 バイオリン 高波志光枝 トロンボーン 高波志光明 ドラム 高波志光 總指揮 高波志光明
光明少女ジャズバンド
演劇シーズンのトップを切り突如笑のジャズ漫才王高波志光明一行數十名京城に舞る歡樂劍戟ナンセンス相良武夫一党加盟初の公演劍戟レヴュー赤城の子守唄漫歳引き拔き昭和の花咲爺エロナンセンス花嫁學校少女ジャズ漫歳大阪より來城大公演期界のレコードホールダー
毎夕六時開演 入場料 特等七十錢 壹等五十錢

皮膚泌尿花柳病 醫學博士 渡邊晉 京城黃金町入口 日本生命裏 診察 十二時半マデ及ビ夕刻

ドレミファソラ グリコ ヤロ

日本ノ毛布 登錄商標 長久効果アル P.I.P(防虫)加工品 日本毛布井販株式會社 大阪市東區本町四

產科 婦人科 二宮病院 醫學博士 二宮亮吉 入院隨意 京城府壽町 電本一二〇一番

母乳代用として代表的な優良品！
明治メリーミルク
・乳兒の哺育に ・兒童の保健に ・姙產婦の榮養に
理化學研究所 鈴木農學博士 推奬

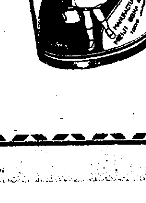

明治製菓株式會社

高級化粧洗濯用 レコード石鹸

花嫁學校で ゲンプシャンプーの洗髪流行！
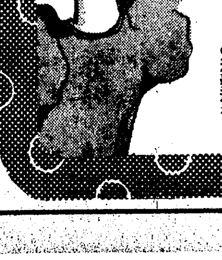

建築諸材料の搬入で 記錄的な移入月額

移出增加は鑛產品の躍進 十月中對內地貿易

十月中對內地貿易は移出も增加したが反面移入も過去に於ける移入月額の最高記錄たる前月の五千百萬圓をさらに突破して左の如く五千八百七十六萬四圓を示した

▲十月中移出入品價額(單位千圓)

	本年	前年	增減
移出	四〇、一〇七	三二、三二二	七、八二五
移入	五八、七六四	四二、五三四	一六、二三〇
計	九八、九〇一	七四、八五三	二四、〇四八
入超	一八、六五七	一〇、二一二	八、四四六

移入大膨脹の原因は建築材料を先頭に木材(二一、二二萬圓)鐵材(二、二〇〇千圓)機械(三、〇〇〇千圓)肥料(一、七〇〇千圓)絹織物(八〇〇千圓)綿花、綿布等全面にわたつて激增を告げ、同じく移出の增加は鑛產品を主としたもので最近物凄い活氣を見せてゐるのは、銅、鐵、金鑛等の移出急增である、一方生糸、硬油脂の値上りだけでも各六、七十萬圓の移出增加であり、本年の內地輸移出額は記錄的數字に上るものと見られる

油脂移出旺盛

朝窒をはじめ清津地方の油脂工業は各社の設備完成と共に一面時局反映で出荷旺盛をきはめてゐるが年初以降九月迄の移出數量は主要製品のみで六百七十四萬七千圓前年同期比十割強の增加を示してゐる(單位千圓)

	九月末迄	前年比增加
硬化油	三、四四二	一、六九八
脂肪酸	二、〇〇八	六七七
ステアリン	八六六	三九九
グリセリン	一、四四三	六〇〇

十月中新規契約 二萬二千餘件 簡保契約狀況

朝鮮簡易生命保險の十月中における新規契約數は內地人二千九百七十四件、朝鮮人一萬九千六十七件、合計二萬二千四十一件で十月末現在における契約總件數は內地人二十三萬七千三百件、其の保險金額五千二百五十一萬圓、朝鮮人五十四萬七千百件、其の保險金額九千三百四十三萬圓、合計七十八萬四千四百件であり其の保險金總額は一億四千五百九十四萬圓に達してゐる

副會頭を繞り選擧方法で對立

十一日の京城商議々員總會

京城商議では來る十一日午後二時より

一、役員選任に關する件(會頭一人副會頭二人常議員六人)
二、會計監査委員選定の件(三人)
三、部の所屬議員決定の件

の諸件につき議員總會を開催するが、そのうち副會頭選擧を如何なる方法で行ふかが注目されてゐる即ち副會頭選擧は內鮮人側より各一名を選擧するため副會頭選擧のみは二回の投票を行つて來たのである、然るに今回は一部の議員中から一回の投票を行ふべしとの議論が出てゐるが、もし一回のみにて投票をすれば目下の形勢で副會頭は二名とも內地人側に占められることとなるのでこれに對する反對論も熾烈である、前者の主張は戶島系によつて唱へられ、その反對論は田川系によつて唱へられてゐるが、投票を一日にするか二日に分けて行ふかは議員總會によつて決定されることになるので結局數の力が總てを決定せんとする狀勢である

月下の商議役員爭奪戰は特別議員任命問題のほか伊藤理事不信任追出し運動も行はれてをり、戶島、田川兩君入亂れての策謀が進められてゐる

愈よ八日から 鮮滿兩銀の協議

鮮銀は重役會を開き對策準備

【東京電話】滿洲國幣制統一問題に關し關係官廳並に朝鮮銀行との細目協議を行ふため上京した鶴尾滿洲中央銀行理事は六日正午朝鮮銀行東京支店に加藤總裁を訪問、協議の日取り等打合せる所あつたこの結果支障なき限り愈よ來る八日より鮮銀並に滿洲國中銀との間に滿洲國幣制統一に關する業務上の諸種細目協定事項協議會を開催することになつた、鮮銀側では鶴尾理事の訪問を受けた後直ちに京城本店より急遽上京の橫瀨理事を加へ重役會を開催、滿國中銀との協議會に上すべき諸事項の協議を行ひ鮮銀側の最後的打合せをなした、これにより協議會の議事內容となるべき事項は滿洲國々幣と圓とのパー維持を前提とし、左の如き事項のものと見られてゐる

一、滿洲國中銀と鮮銀との間の業務上の分割を確立するため滿洲國中銀は鮮銀に對して普通銀行業務を分割委讓する件
一、鮮銀は滿洲國幣統一の目的のために滿洲國內に於ける貸出業務は總て滿洲國幣を以つて行ふ
一、鮮銀は右の如き滿洲國幣を取扱ふが滿洲國中銀は國幣の信用維持のため一定額の鮮銀券による預金を定置すること

なほ兩行協議會に出席の代表者は鮮銀側から色部、橫瀨兩理事中野總裁席主事に內定し滿洲國中銀側から鶴尾理事外一、二名の豫定である、

各種低資流入增で 低金利傾向濃化

既に再割日步を下廻る

朝鮮に於ける銀行の貸出金利は數年來のインフレ低金利大勢に押されて低下の一途を辿つてゐるが、之は放資物件の減少と云ふ理由の外に朝鮮の特殊事情として米穀資金其他の低利資金の流入が逐年增加してゐることに依ることは見逃せず、本年は特にこの傾向が濃化してゐる

即ち本年の米穀低利資金は十二月に入ると各金融業者の手許に受入れるが、之が金利は預金部の資金コスト低下に依つて金融業者の貸出金利は日步一錢三厘と前年より一厘五毛方低下した即ち米穀資金々利の一錢三厘は鮮銀の商業手形再割日步平均一錢四厘方を一厘下廻ることとなり公定標準金利より安い資金が銀行より放出されることとなる、殊に米穀資金の如きは低資の受入れが資金需要期の十一月以後に遲延する爲めに金融業者は自己資金を一錢三厘と云ふ低資並みの金利で立替へねばならぬ事情があるので、銀行は利鞘收入の減少に惱みその苦境は益々激化するに至つてゐる

此の如き巨額の低利資金が流入することは銀行の米穀資金のみならず、他の貸出金利にも波及し全面的な貸出金利低下となつてゐるが就中鮮銀の再割で賄つてゐる地場乙種銀行は全く之に依つて活動舞臺を閉塞された形となつてゐる

京仁自動車合同 資產評價で議論百出

けふ京電で三次協會

京仁の自動車合同に關し五月の會議に引續いて六日午前十時より京電にて仲介役竹井三郞氏、京電側見月取締役、小松電車、平井會計課長及仁川自動車より社長宮本善吉氏、昭和トラック代表吉田氏等出席し協議を進めたが、自動車の評價、老輛科等の重要問題に議論百出して何等纏らず、七日午後一時より京電に於て更に會議を開催し何等かの妥協點の發見に努むる筈である、なほ自動車所有數は京電八台仁川自動十五臺昭和トラック十二台である

出穀最盛期に配船不圓滑の虞

船會社は鮮米積取責任がない

新米穀年度の鮮米出廻りはなほ活況を呈するまでにはなつてゐないが、傭船料の高率による配船不充分なため出廻り最盛期にはこれが輸送は著しく不圓滑を來すのではないかと憂慮の念が昂つてきた、即ち鮮米輸送には船會社は責任を有せず現在就航中のものは定期船に限られてゐる狀態なので、假令出廻り最盛期とても赤字運賃による積取船の寄港は望み薄とされてゐる、從つて鮮米輸送の不圓滑化は今後の荷主及び船會社に新問題を提起するのではないかと見られてゐる

香港弗の建値 三三弗に決定

七日より實施

【港六日發電】香港政廳は上海相場の成行につき靜觀中であつたが六日夜重要會議を開き對米爲替三七弗八分の一(六日の香上銀行建値)を今後當分三三弗とするに決し七日より實施に決定した、之れで香港弗は一種の平價切下を行つた譯である

經濟解說

銀塊相場の動き

上海市場は如何なる? ―國際銀市場一覽―(3)

加奈陀銀塊相場 加奈陀定期相場 既に一九三四年八月九日、米國の銀國有令布告と共に紐育商品取引所內に於ける定期銀塊取引は停止せられたが、銀が世界的地位を强化せらるゝと同時に、その定期取引の道を失ふ事は銀取引業者並銀生產者にとつて甚だ不便とする處でどうしても北米大陸內に、銀取引所が必要であるとの理由から、モントリオール株式取引所を中心に昨年十月廿二日から『加奈陀商品取引所』が開所された建値は一オンスにつき何仙で、純分は千分の九九九である、一日の値動き限度は五仙、取引單位は一萬オンス、限月は十ケ月先位までであるが聯合通信では四五ケ月先迄の三相場を載せて居る最近の相場は六六仙乃至六七仙で、餘り先物はノミナル相場である

孟買銀塊相場 孟買の銀塊相場は孟買地金取引所の公表にかゝり、純分九九八の銀塊百トーラに付何ルーピーと建てられる、トーラとは印度に用ひられる重量の單位で一ルーピー銀貨の重さ卽ち一八〇グレーン(八分の三トロイ・オンス)に當る、而して取引さるゝ銀塊は九九六以上にして重量一、〇〇〇トーラ即ち千五十オンスあるものとされて居る、最近の相場は六七ルーピー臺を示して居る

上海銀市場 支那が銀本位の立前上支那の本位銀元或は定められた銀塊の市場相場はない譯である、即ち本位貨たる銀元は總量二六・六九七一グラム、純分千分の八八〇、純量二三・四九四四八グラムの銀を內容とするのである、從つて純量二三・四九四四八グラムの銀は一元に鑄付けられて居るのである、故に强ひて上海の銀塊相場を考へるならば、それは當然の上海の爲替相場を採らなければならない、斯樣な譯で上海市場に於ては他の市場に於ける意味の銀塊相場は立たないのである

以上にて倫敦、紐育、加奈陀及び孟買の銀塊相場を述べ上海には特殊なる銀塊相場の立たざる所以を考へたが、銀塊相場の鍵つて居る四市場も、夫々建値の標準たる純分、單位等に相異があつて、國際的に見て相場の比較は、運賃爲替關係以外に注意すべきものがある(終り)

マ 滿洲紋七商店 期米部 仁川海岸町三丁目 電長一六〇 三七・六五 證券部 京城黃金町二丁目 電本二〇七五 三〇七五

內地琺瑯代表 本府に訪問

西鮮琺瑯器工業組合朝鮮琺瑯對策委員辻永又次郞氏一行は釜山の朝鮮琺瑯支配人四居順三氏同道七日本府を訪ね常本商工課長に對し內地琺瑯鐵器統制の經緯を述べて極力鮮內業會の統制參加について陳情した

貫州丸就航先

大阪商船の北鮮表日本間には新造船洛東丸が就航したため從來同航路にあつた貫州丸は大連、那覇、鹿兒島、三角間の航路に就航せしめることになつた

亞麻工場增設

帝國製麻常務河路貞道氏は十日前後滿洲からの歸途入城することになつたが北鮮高地帶の亞麻製織工場增設年次計畫に基いて本年度一工場敷地決定を行ふ筈である

戰時海保引下

【東京電話】海上保險の一木會は六日正午丸の內海上ビルに例會を開き、歐洲向積荷戰時保險料率中の金銀塊貨幣、紙幣、證券、世に有價證券利札、書留郵便小包の戰時保險料率を左の如く五十パーセント方引下げを決定した

▲スエズ經由 十錢(舊率廿錢)
▲アメリカ經由 二錢五厘(舊率五錢)

なほ右は日本船に對してゞあるが外國船も日本船に準ずることになつた

一段落となつた 金組資金需要

回收期に入る

金融組合聯合會では各金組の需要に應じ今夏來盛んに資金を融通してゐたが、先月末を以て需要は停止し却つて每月十萬圓前後の資金が回收されてきた、此種資金に應ずるため組銀より五六百萬圓の借入れを行ひ結局本春以降の放資は四千四、五百萬圓に達したが、今後は逐次回收され來年三月は本年の三千九百餘萬圓を凌駕する餘裕金を生ずるものと見られてゐる

都市經營決算

朝鮮都市經營會社第八回定時株主總會は三十日午前十時東拓會議室に於て開催、左記利益金處分案(六分据置)並に監査役辭補選、競合保作兩氏が任期滿了に付改選の件を附議する當期利益金一一、六四二▲前期繰越金七、〇八一▲合計一八、七二三、內法定積立金二、〇〇〇▲株主配當金七、五〇〇▲後期繰越金九、二二三

短期 株現と 源 ヤマゲン 山本源作商店 京城 電話本局 四六〇〇 四六〇一 四六〇二 四六九〇 三三五 三二五 市場專用 三二三 明治町

貯銀新館竣工期

貯銀の新館移轉はなほ確定しないが請負者の大林組は目下晝夜兼行で工事を進めてゐるからその移轉は十二月上旬中に行ふ豫定である

米日弱保

【ニユーヨーク六日發】本日は賣廿八ドル七十六セント、買二十八ドル七十四セントで何れも一セント安

東京爲替(七日)

	賣	買
對米	廿八ドル十六分十一	廿八ドル十六分十三
對英	一志二片丁度	一志二片十六分一

穗落

京城商議の役員爭奪戰は十一日の總會を控へて兩派とも暗躍明暗を續けてゐる▲どうせ議員となるなら平議員より部長、部長、常議員、副會頭と出來るだけ人の目につき易い肩書が欲いと云ふのが人情の常らしい▲それにしても議員間の志の間が二つに論爭が分れてゐるのはどんなものか▲內務局では地方稅制整理に伴つて鑛山稅鑛區稅附加稅を撤廢することにしたが民間から反對の聲が相當强く上つてゐる▲しかし今ら此の問題に就ては既に內地議會の稅率なら仕方がないと朝鮮鑛業協會でも諦め濟みになつてゐる問題だ▲だから今頃急に反對論の出るもチト可笑しい

株式 波瀾後の一服

前場 前日人絹株から惡化せる稼樣を受けて今朝は人氣も落付きあるを示し東阪共に持合寄附午ら其の最初調を示したので當所新東は一五八圓九と四安大新九六圓六と同事日產七八圓一と二安朝新三二圓六と同事に寄附あと東京新東は八圓五を安値に持合ひ當所も八圓七をみせたのみで九圓台に引返し朝取七七圓五から七七圓丁と不味大新は見送り日產七八圓二、三と焦付結局新東一五九圓一と二高大新九六圓六と同事日產七八圓一と同事朝取不申鐘新一三七圓九と閑散に前場引

後場 前場焦付のあと後場は新東一五九圓朝新三二圓六日產九八圓三と持合つて寄附あと新東は五、四十錢の持合に推移し朝新も小幅合他は見送られた

一般に材料待

人絹株安から一波瀾を演じたが今朝は米棉高の外海外財電も變らず又北支財政獨立工作進捗の報あるも未だ剣戟するに至らず双方共に何等手掛りとなるべき材料がないので新東も九圓中心の小幅往來で仕手は一齊見送りの態度を執つてゐた從つて雜株も殆んど動かず人絹株では東レ新が前日行過ぎの訂正とあつて二圓方戾したのみ又帝人新は一圓二安と區々であつた而して本日東京短期の取組をみるに賣方四〇に買方五七となり僅かに一七店の下長に訂正され取組高は二十九萬八千三百八十枚に減少してゐる兩建十三萬四千二百七十枚であるから前日の波瀾によつて相當の玉整理が行はれたものとみられてゐる併し軟派は長期當限の整理未了であるからこの一角から整理する事は行はれないと眞に荷を輕くする又一方金融では短資が荒れてゐるが深井日銀總裁の演說もあり基調に變化なきは一般に認める所であるから目先はこの持合であるとしても一寸したきつかけさへあれば分岐すべき事も考へられる▲人絹株下押かれた相場であつたが今日は帝人新が安かつた外東レ新を始め引返して來てゐる賣勢は悪くないからだ何れも減配などはあり得ない▲軟派に云はせると二、三年先を覗るんだと云つてゐるが人絹も過剩生產になつてゐるもの〻弱小會社の整理が行はれればそう悲觀すべきでもない▲最近投資家としてはどの部門に投資するかに苦慮してゐるらしい實際にそうした聲も聞く然らば何がよいかと云へば矢張り平和株では電力砂糖だそれに軍需株化學工業株であらう▲化學工業株でも人絹にはこ〻一足を踏むが芋づる式の電氣化學工業は最も將來性がある

放射線

▲銀國有で我が外務當局が無能だと騷いでゐる間に北支の中央の工作は着々と進められてゐる銀持出しを禁止し違反者は銃殺するなど之は支那式ではあるが更も角財政的獨立の第一步ではある▲資源は豐富だし自治の機運は釀成される財政的獨立工作が進んだらそれこそ思ふ壺である今一回北支獨立を買ふ機會が來るだらう▲東京は大演習で至つぽのやうになつてゐるので政治的な材料もないし外電も變らぬとあつて市場も手持無沙汰と云ふ譯だ相場は持合だ當分この調子だらう

朝新戰展開難

朝取新に對しては種々の說が流布されてゐるが目下の所では大下長となつてゐるので動けないし新東が安かつたので二圓五まで落したのであるが果してどうなるか勿論朝取の業績は好調であるどんなに悪くても一割二分配は行ひ得るであらう又樂觀的に云へばそれ以上も業績から云へば可能である併し作ら除りに突飛に種々の說が傳へられるし往年の朝新相場を夢みて買付いて來たので伊エ開戰の呆氣なさから焦付けとなつて了つた而も現在代引尻は四千二百株餘を殘しをり賣方は殆んど賣株の繫ぎであつて之に對する買方がマバラとあるのであるから上昇し得ないのである茲許株界の大勢は樂觀されてゐるもの〻朝新戰が眞に大きく展開されるものであれば一應根本から出直さなければならぬ卽ち現在のマバラを篩落して實彈の壓迫から逃れるところまで行かねばならぬそれは仕手の積極的な腰入れを要するのであるが地場は動もすれば賣株を繫ぐに汲々として居る始末であるから今一つ大きな押目を作ると共に新規の有力仕手が出て來ない限り朝新戰の華々しさはみられないであらう

今秋田株式現物店 現物專門 京城府明治町 七日午後一時調 [illegible]

朝取後場 [illegible]

星 劉君星商店 證券 米穀 [illegible]

大 京城明治町 大原現物店 代表電話(2)五一二一 ◎本日ノ動キ(正午迄) [illegible]

軒並逆日步

株不足顯著で新東不足二七〇逆日步をつけてゐるが新拓新不足二九〇逆日步四錢鐘新不足五〇逆日步四二錢日曹不足二〇逆日步七錢帝人不足一〇逆日步四一錢となつてゐる

實物前場

○圓七▲大同產業三圓丁▲鮮滿拓六圓六―五▲窒素新四四圓七▲京南鐵道二六圓九▲日滿亞麻一三圓四▲富士木材一圓丁(出來高一八〇)

株式(七日)

朝取短期

銘柄		寄付	大引	高値	安値
朝取	前	―	―	七七・五	七七・八
	後	―	―	―	―
同新	前	三二・六	―	三二・六	三二・六
	後	三二・六	三二・六	三二・七	三二・六
大新	前	九六・六	九六・六	九六・六	九六・六
	後	―	九七・二	九七・二	九七・〇
新東	前	一五八・九	一五九・一	一五九・五	一五八・七
	後	一五九・五	一五九・八	一五九・八	一五八・四
日產	前	七八・一	七八・一	七八・三	七八・一
	後	七八・三	七八・三	七八・三	七八・〇
鐘新	前	―	―	一三七・九	一三七・九
	後	―	―	―	―
日曹	前	―	―	―	―
	後	―	―	―	―
帝人	前	―	―	―	―
	後	―	―	―	―
拓新	前	―	―	―	―
	後	―	一五・五	一六・五	一六・〇

朝取算定と日步

銘柄	算定	日步	代引
朝取	七九・〇〇	一〇	一四〇枚
同新	三二・五〇	一三	四八〇
大新	九七・〇〇	一〇	一二六〇
新東	一五九・〇〇	逆六八	不二七〇
帝人	一三三・〇〇	逆四一	不一〇
拓新	一五・五〇	逆二〇	不一九〇
日產	七八・〇〇	二三	二四〇
日曹	六八・〇〇	逆二七	不一〇
安取	七・五〇	二	二一〇

朝取短期建玉表

朝取	賣方	買方	建玉數
	四	一〇	三九〇

銘柄	賣方	買方	建玉數
同新	六	一七	二・〇七〇
大新	四	一五	一・九六〇
新東	一〇	三	一・七七〇
拓新	八	九	一・八九〇
日產	一〇	三	八・一一〇
日曹	―	―	―
帝人	―	―	―

大株長期

銘柄	前寄	前引	後寄	後引
東株	―	―	―	―
新東	一五九・七	一五九・五	一五九・一	一五九・二
鐘紡	二三三・〇	二三三・〇	二三四・〇	二三三・〇
同新	一三六・五	一三六・二	一三六・二	一三六・二
大株	九七・一	九七・一	九七・二	九七・二
同新	九六・八	九七・三	九六・八	九六・六
日穗	八六・八	八六・八	八六・六	八六・七
日產	七九・五	七六・九	―	七六・三
郵船	六六・九	六六・九	六六・〇	六六・〇
同新	二一・九	二一・九	―	二一・八

預期一三、六四〇枚 累計一二三八、四四〇枚

大株短期

銘柄		寄付	大引	高値	安値
大新	前	九六・八	九六・五	九七・一	九六・五
	後	九六・七	九七・三	九七・二	九六・三
鐘新	前	一三八・四	一三八・四	一三八・六	一三八・〇
	後	一三八・六	一三八・〇	一三八・六	一三七・六
日產	前	七八・三	七八・三	七八・八	七八・三
	後	七八・三	七八・三	七八・三	七七・七
新東	前	一五九・一	一五九・〇	一五九・三	一五八・九
	後	一五九・四	一五九・四	一五九・三	一五八・五
日鑛	前	一〇五・〇	一〇四・六	一〇五・〇	一〇四・六
	後	一〇五・〇	一〇四・三	一〇五・〇	一〇三・五
日レ	前	七一・八	七一・六	七一・八	七一・六
	後	七一・七	七〇・九	七一・七	七〇・二
日毛	前	―	一〇六・五	一〇六・五	一〇五・五
	後	一〇五・四	一〇五・四	一〇九・四	一〇五・〇
淺一	前	―	一三一・八	一三一・八	一三一・八
	後	一三一・九	一三二・八	一三一・九	一三一・八
帝人	前	一三三・四	一三三・〇	一三三・八	一三三・〇
	後	一三三・一	一三三・五	一三三・一	一三二・二
同新	前	八九・二	八八・〇	八九・二	八七・七
	後	八七・九	八六・六	八七・九	八六・〇
鋼管	前	一〇九・七	一〇九・一	一〇九・八	一〇八・九
	後	一〇九・三	一〇八・六	一〇九・三	一〇八・六
日曹	前	六八・〇	六七・八	六八・四	六七・八
	後	六七・六	六七・三	六七・七	六六・八

大株短期喰合

銘柄	賣	買	取組
日產	三九	二一	二七・七六〇
新東	四〇	四五	三九・一四〇
大新	三五	三六	九〇・二一〇

東株長期

銘柄	前寄	前引	後寄	後引
倉絹	二一七・九	二一八・三	二一八・二	二一八・〇
鐘紡	―	―	―	―
同新	一三七・一	一三七・五	一三七・四	一三七・三
新東	一五九・四	一五九・五	一五九・一	一五九・五
三菱	六〇・八	六〇・八	六〇・七	六〇・八

東京短期

銘柄		寄付	大引	高値	安値
新東	前	一五九・二	一五九・三	一五九・四	一五八・五
	後	一五九・三	一五八・八	一五九・六	一五八・三
東電	前	五四・〇	五四・〇	五四・二	五四・〇
	後	五四・二	五四・一	五四・三	五四・一

東京短期喰合

銘柄	賣	買	取組高
日產	三三	二七	三五、六八〇
新東	四四	四四	二八、六八〇

東京現株

銘柄	値	銘柄	値
東株	一四六・五	滿鐵	四〇・六
同新	一五九・〇	同新	三三・八
鮮銀	七九・三	東拓	三六・八
同新	一九・七	同新	一六・六
短銀	七〇・八	富士紡	六七・〇
同新	八二・七	日石	四六・六
東亞新	三四・九	滿毛	―

期米(七日)

朝取仁川

前場	當限	中限	先限
(一)	二七・六〇	二七・八〇	二七・七三
(二)	七九	七一	七一
(三)	七六	七〇	七四
(四)	七六	七三	七三
(五)	八〇	七三	七七
(六)	七八	七六	七三

東京期米

前場	當限	中限	先限
(一)	二九・八三	二九・八八	二九・八〇
(二)	八七	八七	八一
(三)	八七	八九	八五
(四)	八八	八四	八八
(五)	八八	九四	八八
(六)	八九	九七	八八
(七)	八九	九五	八八
(八)	九〇	九〇	九一

後場	當限	中限	先限
(一)	二九・九一	二九・九〇	二九・九二
(二)	九〇	九〇	九一
(三)	九一	八九	九〇
(四)	九〇	八八	八九
(五)	八八	八八	八七
(六)	八七	八八	八五
(七)	八七	八九	八四

帳入値段 當限 二七・七四 中限 二七・六四 先限 二七・七七 取組高 八・六〇〇 累計 一二・一〇〇 出來高 一六・二〇〇 累計 一二三九・八〇〇

大阪期米

前場	當限	中限	先限
(一)	三〇・〇四	二九・九〇	二九・九二
(二)	二九・九六	八七	九二
(三)	三〇・〇〇	八六	九二
(四)	二九・九九	八六	九四
(五)	九八	八六	九四
(六)	九六	八六	九二
(七)	九五	八四	九二

後場	當限	中限	先限
(一)	二七・七九	二七・六六	二七・七六
(二)	七〇	六五	七二
(三)	七四	六五	七一
(四)	―	六四	七六
(五)	―	六六	七〇
(六)	七〇	六六	七二
(七)	七五	六六	七二
(八)	七六	六六	七一
(九)	七七	―	七四
(十)	七〇	六六	七五

大阪期米喰合

	賣方	買方	取組高
當限	二二	一七	八六・九〇〇
中限	二二	二二	一〇九・二〇〇
先限	二六	三三	三三・三〇〇

後場	當限	中限	先限
(一)	二九・九一	二九・七九	二九・九〇
(二)	九一	七七	八六
(三)	九二	七四	八五
(四)	九二	七四	八五
(五)	九〇	七二	八三
(六)	九〇	七七	八七
(七)	九〇	七六	八五
(八)	九一	八〇	八六
(九)	九一	八〇	八七
(十)	九一	八〇	八六

引跡氣配 四錢

各地期米

	前場寄	引	後場寄	引
兵庫	―	―	―	―
下關	二九・四〇	二九・四八	二九・二〇	二九・四七
名古屋	二九・四二	二九・三三	二九・四一	二九・四一
釜山	二八・二〇	二八・一五	二八・一七	二八・一五
大邱	二七・七六	二七・七九	二七・八〇	二七・八八
群山	二七・九一	二七・八七	二七・八六	二七・八六
木浦	二八・〇一	二八・〇四	二八・〇四	二八・〇九
南浦	―	―	―	―

商品(七日)

△大阪絹絲

	前場寄付	同引	後場寄付	同引
十一月限	一〇八九	一〇八九	一〇八四	一〇八三
五月限	一〇三一	一〇四六	一〇四六	一〇三一

△橫濱生絲

		寄	止
前場	當限	九三三・〇〇	九三一・〇〇
	先限	九六八・〇〇	―
後場	當限	九六八・〇〇	九五六・〇〇
	先限	九四七・〇〇	―

▲現物最優等 九八〇円

△大阪棉花

		寄	止
前場	當限	三二・八〇	三二・九〇
	先限	三一・五〇	三一・九五
後場	當限	三二・〇〇	三二・九五
	先限	三一・五五	三一・四五

△大阪人絹

		寄	引
前場	當限	一四・四〇	二・六〇
	先限	一四・一〇	一四・一〇
後場	當限	一三・一〇	一三・一〇
	先限	一三・一〇	一三・一〇

△大阪砂糖

		寄	止
前場	當限	一二・三〇	一二・三〇
	先限	一一・七五	一一・二八
後場	當限	一一・三三	一一・二二
	先限	一一・一七	一一・二二

外電(七日)

倫敦金塊 一四一志四片二分ノ一
倫敦銀塊 二九片一六分ノ五
米棉 四十八錢高
印棉 十錢安
スチール株 四八弗
アナゴンダ株 二一弗二分ノ一
米日爲替 二八弗二五仙
英米爲替 四弗九二仙一六分ノ一五

金融(七日)

△日銀概況

		增減
發行高	一、二六六・〇六九	減一四・四九一
正貨準備	五四六・三三一	增 一五四
預金高	二〇八・七一四	增一二・七一四
貸出高	八六五・五四四	減 八・四九〇

△東京コール

翌日拂	〇八〇〇
無條件	〇八〇〇
普通	〇八〇〇

△鮮銀概況

發行高	一六五・九一九	八・三二一・〇〇〇
正貨準備	一二九・一二六・〇六六	一・七〇七
保證準備	三六・八〇〇・二五七・四二五	

仁川期米本日

仁川府海岸町三丁目 朝鮮取引所米穀部取引員 桑野健治商店 電話長一九番 六九番

賣方	中賣買	買方
福 二三〇	太 五六〇	福 一〇〇
乃 一七〇	乃 一一〇	丸 一一〇
叶 一八〇	叶 二二〇	一・一〇〇
國 二〇〇	木 一三〇	國 六〇〇
寅 八〇	―	寅 一九二〇
先 賣方	先買	先方
○ 一七〇	福 二一〇	五四〇
壹 二六〇	乃 一四	壹 二〇〇
又 一五〇	木 二〇〇	―
寅 一九〇〇	壹 五〇	―

各地正米市況

仁川(十五錢高)丸仁三等三十七圓七十五錢四等三十七圓四十九錢不合格米三十四圓十錢一等白米十一圓五十錢籾上物八錢一厘五毛前物八錢五毛で定期の小戻りに買氣を刺戟十五錢高

大邱 龍川三等十六圓五十錢漁長汶山三等十六圓四十錢金泉南川三等十六圓二十五錢滿州三等十五圓八十五錢六安四等十五圓七十錢で何れも滿州物安に二十錢安落

釜山(同調)同三等 三六四 四等 三六一〇 一白 三三〇四 出廻 出來高

大邱(十錢安)同三等 三七八〇 四等 三八五 一白 三一一五 籾上 八五〇 中 八〇〇 下 八〇〇

群山(廿五錢高)同三等 三八六五 四等 三八四〇 一白 三一四〇 籾上 八九〇 中 八五〇 下 八〇〇

木浦(小眠)同三等 三六〇〇 四等 三八〇〇 一白 三三〇〇 籾上 八〇〇 中 八〇〇 下 八〇〇

當中取組減少

朝鮮米に對する收穫高は第二回豫想の發表によつて略見當が附いたが內地米の二回豫想がまだ發表されないので仕手はその發表待ちと其他之れと注目に値ひする材料のない所から硬軟双方共商內を見送つて居る向が多く從つて先限に對する取組の如き一つも殖えないのみか當中は解商內が主で取組は漸次減少すると云ふ狀態である而して內地米の第二回豫想に付ても既に五千九百萬石見當が傳へられ之に對する相場は既に一巡相場の形であるが農林省が近く發表する數字とそれと大差なき時は相場も尙この邊に保合ふの外あるまい

何れも時期待

問題の朝鮮米第二回豫想も發表されて見ると一回より僅か三萬餘石の增收で取引の材料としては物足らぬ感があるし其他正米は每日賣れず買へずで閑散であるから茲許は硬軟双方共全く乘出す手掛りがなく時期待ちの姿である其所へ內地米第二回豫想も五千九百萬石位と傳へられてゐるが發表されて見ると材料にはならないと云ふ有樣であるから市場は火の消へた如き閑散で相場もこの邊一寸動きやうがない

仁川在庫米

四日現在の仁川在庫米は左の通りで玄米は前週に比し七千八百八十叺の減少であるが之れは木浦の渡米として輸送されたことに依るもので白米としては依然賣行き不振である

玄	政府米	一七九、五三〇叺
	民間持	二一、八七六叺
籾	政府持	一八、五九二叺
	民間持	一四、九〇二叺

其他內地米四千三百二十八俵蓬萊米三百七十袋小麥二萬二千九百四十叺等で之等は餘り增減なき模樣である

東京國債市況

▲甲五分利不申▲二回四分利不申▲二回四分利不申▲佛貨四分利一八五九五

期米 マバラ買 小堅し

前場 昨後場手堅く大引せる折柄今朝は更に阪地の強硬を受けて買氣を刺戟し當七圓六十錢中七圓七十一錢先七圓七十二錢と前日の止値より三錢高に寄付いたが別に之れと筋立つた買物はなく只小口筋が目先氣直りと見て買進む位に過ぎないので後は七十五錢と引締つた切り依然商內薄に七十一二錢所を連節保合ひ七十五錢と無味乾燥に前場引

後場 前場小堅きあと後場は當七圓五九錢中七圓六八錢先は七圓七六錢と一錢高に寄附二節七二錢とこの邊氣迷風情であつた

買場を狙ふ

目下一般の注目を惹いてゐるのは正米がこの邊に下げ止まるがそれと共に更に安くなるかで之れを內鮮米の收穫豫想から見ると前年の實收より約一千萬石の增收となる所へ相場の居所は昨年と大差ないので更に安くなる可能性を有するわけであるが然し國の情勢とか農家に維持力が培養されて來た事等から見るとこの上新穀の出盛安は餘り期待し難き事も首肯されるのである殊に大勢の悪い米であれば本年の收穫米增收と共にこんな高値を維持すべき相場でないに抱らず强硬を維持せる事は其所に米界の情勢が從來と一變せる事を暗示されて居るものとして思惑筋ではこの邊買ひ場を狙ふて居る向も尠なくない狀態である

米界六感

每年十一月に入ると稍や玄米が產地から押しかけ買氣を腐らかすものだが今年は出廻りが少ない許りでなく產地は何所も申合せたやうに賣腰が强い▲其所で清算市場に於ける仕手關係も買方は主に產地筋で賣方は地場や來客筋と云ふ取組である▲現に當中の如きはまだ相當に地方筋が買ひ附いて居る所へこの先限に對しても遞商內ながら京城とか產地の買物が多いらしい▲して見るとこの月始めは斯うした押目買人氣によつて相場を支へ中旬後からは再び買疲れに依る一と暴落を出現するのでないかと云ふ向もある▲六日首相官邸に開かれた米穀對策調査會では問題の自治管理案に對し議會提出反對者が多かつたとか▲元來米穀自治管理案なるものは農村救濟を目的とする米價釣上策に依るものであつて今日の如く米價が騰貴し勤もすると消費側に對し殺人的相場を出現せんも計り難き情勢にある際農村の自治管理案に反對の起るのは當然である▲今朝忠北の滿州から來た某氏の談に依ると農家の選度が從來とはすつかり一變してなかなか賣腰が強くこの上相場が安くなつたら例年の如き出廻りは望まれぬと云ふ事であつた▲それ丈農村にも維持力が培養されて來たと同時に大勢的にはこの相場矢張り高いと見るの外あるまい

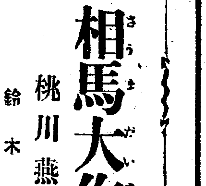

相馬大作 (214)

桃川燕雀演 鈴木清畫

奧州へ歸れ!

秀『其方共兩人、何と思ふて此の江戶へ來た』

三『實は先生、貴方がお召捕になつたと聞きましたので、何うかして今一度お助け申さうと、實は牢を破るつもりで出府しました處、全く僕の相馬大作と判つたので、大きに安心をいたしました』

秀『ア、左樣か、いつもながらの親切、秀之助千萬忝く存するが、あの僕の大作に就て、其方共には何か心當りがあるが何うだ』

三『へえ、あれは何でございます、段々國許の樣子を聞いて見ますと、何でも關良助といふ南部の御家來で、先年恕と永のお暇になり出奔をした儘行方が判りません、これも相馬大作に力を併せて津輕を苦しめるといふ大望だそうで、等ら國許の評判になりました爲め、今度又南部家の御近侍鶴田三郞といふ人が、殿へ永のお暇を願ひ出て、また殿からお許しが出ない先に、盛岡の城下を出奔して仕舞ひました、此の鶴田三郞が僕の大作か、又關良助が捕まつたのか、いづれ二人の內一人に相違ございません』

秀『ふむ、鶴田三郞と申す家臣も出奔をして、拙者に力を添へようとは頼母しい! イヤ南部家にも追々忠臣が現れたと見える、然し六三、三次、其方等もお尋ね者の身の上であるから、江戶に足を留めては危險である、依つて拙者が手紙を添へ遣はすから、相州の實父、江崎喜右衞門方へ足を留めるが宜からう』

三『へえ、それぢやア御一緒に事を起す譯には參りませんか』

秀『イヤ、其方共が一緒に居ては却つて足手纏ひである』

三『左樣でございますか、それぢやア仰せに從つて立歸りますが、實は先生、貴君の奧樣と坊ちやんが、只今鹽木村の高橋さんにお世話になつて居らつしやいます』

と、茲で三次がお千代母子の難儀を物語つたので、秀之助は始めて妻子の消息を知ることが出來ました。

神通川で別れて以來、初めて知つたその消息、秀之助は兩人の無事を心中大いに悅んだ。

お千代母子を高橋市郞右衞門に預けたのは嘉三郞國定で、秀之助は其の後二回嘉三郞に出會つたが詳しい話を聞く遑もなく別れたので、今日まで妻子の消息を聞き漏らして居たのです。

秀『ア、左樣か、妻も子も無事で居るとは心嬉しく存する、其方達も又拙者の身の上を思ふての出府、志の程千萬忝い』

この時伊達の三次が膝を進め、

三『ところで先生、貴君が斯うして御無事だとすると、私等が江戶へ來たのは無駄足になつて仕舞ひましたが、まア無駄足になつたのは何より結構、就いては何うでございませう、折角出て來た事でございますから、僕の相馬大作を救ひ出して遣りませうか』

六三郞も傍から、

六『三次、それや宜い處へ氣が附いた、早速二人で遣つ附けよう』

と言ふと、秀之助が押し留めて、

秀『イヤ／＼それはよろしくない、假令にお間違は拙者の重罪を破り、お尋ねとなつた身の上である、拙者が其方達を奧州へ追はしたのも、何うか無事の上で往生をさせ度い、拙者の爲に其方達二人が死罪獄門にでもなつては拙者の心が濟まぬからだ、僕の相馬大作とは如何なる人物か知らぬが、其方等が助け出さうとして、罪を重ねては其方等の爲めにならぬから、左樣な事をせずに今回は此儘奧州へ歸れ』

三『へ、、へえ』

京城日報
朝夕刊共十六頁
朝刊
編輯兼發行人 兒島吉治 印刷人

アルス 音樂大講座

近代生活者情操陶冶の糧道
唯一の綜合的音樂獨習機關

現樂壇最高權威者總出動！空前の規模により新しく完成された實技と鑑賞の大講座！

最近に於ける樂壇の急激なる進步、好樂家大衆の切實なる關心にもかゝはらず、音樂教育機關の寥々たる現狀に鑑み、本講座を刊行して本邦樂壇の進展に資せんとするものである。講述はあくまで懇切周到、平易明快、而も實際的實に現樂壇各部の權威者を動員し、適任適所に配し渾然たる大統一の下に千變萬化の大交響樂を形成するものである。何人も本講座によつて音樂の全般は固よりそのデテールに至るまで通曉する事が出來る。正に好樂家の一大福音。

全十二卷！內容の壯觀

1. 知識篇(I) 音樂の知識
2. 知識篇(II) 音樂百科辭典
3. 作曲篇(I) 作曲の基礎
4. 作曲篇(II) 作曲の實際
5. 實技篇(I) ピアノの實技
6. 實技篇(II) 絃樂器の實技
7. 實技篇(III) 管樂器・打樂器
8. 實技篇(IV) 聲樂と歌劇
9. 實技篇(V) ジャズ音樂
10. 鑑賞篇(I) ピアノ・ヴァイオリン曲の鑑賞
11. 鑑賞篇(II) 歌謠曲・歌劇の鑑賞
12. 鑑賞篇(III) 管絃樂・室內樂の鑑賞

會員募集

全十二卷、菊判通卷四千數百頁、科目百五十講、講師百十數氏、新樣式編輯、寫眞版樂譜挿畫、圖版滿載、總クロース裝金箔押特製大豪華版

每月一回會員のみに頒布す
申込金不要
會費每月二圓二十錢（送料十四錢）

內容見本進呈

第一回配本愈々出來

ピアノの實技

第一回配本 第五卷（實技篇）內容

- ピアノの練習 ─ 東京高等音樂學院教授 笈田光吉
- バイヤーの練習 ─ 東京音樂學校教授 田中規矩士
- チエルニー30番の練習 ─ 東京音樂學校教授 萩原英一
- チエルニー40番の練習 ─ 東京高等音樂學院教授 榊原直
- ソナチネの練習
- ピアノ名曲の奏法
- バツハ、モツアルト ─ 東京音樂學校助教授 福井直俊
- ベートーヴエン ─ 武藏野音樂學校講師 土川正浩
- ショパン ─ 東京音樂學校教授 高折宮次
- ドビツシイ及近代フランス ─ 東京音樂學校講師 井口基成
- リスト、シューマン其他 ─ 笈田ピアノ塾長 笈田光吉
- 伴奏の彈き方 ─ 東京高等音樂學院教授 榊原直
- オルガンの奏法 ─ 東京音樂學校教授 眞篠俊雄
- ピアノ機構の概說と比較 ─ 日本樂器會社 山葉美之助
- ピアノの調律 ─ 東京音樂學校講師 福島琢郎
- ピアノの手入 ─ 東京ピアノ商會主 澤山清次郎

懇切周到を極めた空前のピアノ敎典

現代第一流演奏家により、練習の第一步より各國名曲の奏法まで懇切丁寧に指導敎授された。其の他ピアノ機構と性能の比較、調律、手入等に及び、更にオルガンの奏法を加へた比類なきピアノの實際的指導書、決定的自修本である。

實物全國各書店にあり。

東京神田神保町三 アルス 振替東京二四八八八 電話九段二一七五・二一七六

商業登記公告

東洋拓殖株式會社（變更）左記社債總額ノ內壹部償還ニ依リ昭和拾年九月參拾日其ノ社債總額ヲ變更ス
第六拾八回社債總額金六百五拾六萬圓也、第六拾七回同金七拾四萬千圓也、第六拾八回同金貳拾五萬七千圓也、第七拾壹回同金拾五萬五千圓也、第七拾七回同金參百貳萬七千圓也、第八拾參回同金貳百九拾六萬六千圓也、第百四回同金壹百八拾六萬圓也
右昭和拾年拾月拾壹日登記
全州地方法院裡里出張所

商業及法人登記公告

株式會社設立○商號內鮮石油株式會社本店京城府南大門通四丁目七六番地ノ壹目的一、石油、揮發油鑛油動植物油其他一般燃料類ノ賣買一、右ニ附帶スル一切ノ業務一、必要ニ應シ前項ノ營業又ハ之ニ關聯スル營業ヲ他ト共同經營シ又ハ之等ノ事業ヲ目的トスル會社ヲ設立シ之ニ資金ヲ融通シ投資シ若クハ之ガ爲メ其發起人トナル事設立年月日昭和拾年八月貳四日資本總額金五拾萬圓壹株ノ金額金五拾圓各株ニ付拂込ミタル株金額金拾貳圓五拾錢公告ヲ爲ス方法本店々頭ニ揭示ス取締役ノ氏名住所京城府榮町壹番地田代才八仁川府山手町參丁目貳番地吉岡久京城府南米倉町五五番地神藤永治郎同府吉野町貳丁目拾四番地田所準三代表取締役田代才八監査役ノ氏名住所京城府西四軒町壹八九番地ノ壹六竹井三郎仁川府本町參丁目四番地ノ貳櫻田常隱存立時期設立ノ日ヨリ滿參拾ケ年

右昭和拾年九月九日登記
辰己礦油株式會社○昭和拾年八月參壹日目的ヲ一、小倉石油株式會社製品ノ販賣並ニ一般礦油石油重油類カーバイト植物油及石炭ノ賣買二、以上ニ附帶スル一切ノ事業ト變更ス
朝鮮絹織株式會社○代表取締役關室植ハ昭和拾年八月貳八日其住所ヲ京城府三清洞壹四五番地ノ六ニ移轉ス
秋田商會木材株式會社○代表取締役タル取締役秋田寅之介ハ昭和拾年七月參壹日監査役增田龜吉ハ昭和拾年八月貳五日各辭任シ同日小橋市山之上町貳番地增田龜吉ハ取締役並ニ代表取締役ニ就任ス
京畿產業株式會社○取締役世良一二ハ昭和拾年九月九日住所ヲ京城府三坂通貳五四番地ニ移轉ス
鮮滿運輸株式會社○取締役近藤脩ハ昭和拾年八月參壹日辭任ス

右昭和拾年九月拾日登記
ゼテキサスコンパニー（チヤイナ）リミテッド○朝鮮ニ於ケル代表者レスターマツコミツクカーソンハ昭和拾年八月貳壹日辭任シ同日京城府竹添町貳丁目六八番地エドワードリヤールスト、ロビンソンハ朝鮮ニ於ケル代表者ニ就任ス
橫濱生命保險株式會社○昭和拾年八月拾日京城府旭町貳丁目七八番地ノ支店ヲ同府永樂町貳丁目五五番地ニ移轉ス○申請錯誤ニ依リ京城府永樂町貳丁目五五番地ノ支店ヲ同所貳丁目五六番地ト更正ス
鮮一紙物株式會社○昭和拾年九月壹日本店ヲ京城府鐘路貳丁目百番地ニ移轉ス

右昭和拾年九月拾壹日登記
合資會社設立○商號合資會社三笠商會本店京城府岡崎町八番地目的一、石炭其他鑛物ノ採掘及販賣二、煉炭其他加工物製造販賣三、暖房器具化粧品類日用雜貨食料品賣買四、代理店業務五、以上各號ニ關聯スル附帶業務設立年月日昭和拾年九月壹日代表社員ノ氏名小笠原儀雄社員ノ氏名住所出資ノ種類價格及責任京城府岡崎町七番地金四萬參千圓無限小笠原儀雄同府三坂通貳參八番地金參千圓有限中村忠八同府岡崎町八番地金貳千五百圓有限田中與三吉同府靑葉町壹丁目八七番地金壹千五百圓有限劉秉琪存立時期設立ノ日ヨリ滿貳拾ケ年
朝鮮製鍊株式會社○昭和拾年九月七日本店ヲ京城府太平通壹丁目貳五番地ニ移轉ス
株式會社三越○取締役勝生成之ハ昭和拾年九月參日死亡ス
株式會社漢城銀行○昭和拾年九月八日京畿道驪州郡州內面弘門里壹貳貳番地ノ貳ノ支店ヲ同所壹壹番地ニ移轉ス

右昭和拾年九月拾貳日登記
合資會社中島商店○昭和拾年九月七日無限社員大森熊治ハ更ニ金貳千五百圓ヲ出資シテ出資持分ヲ金七千五百圓ニ同宮村政一ハ更ニ金貳千五百圓ヲ出資シテ出資持分ヲ金四千七百圓ニ有限社員中島正則ハ更ニ金貳千五百圓ヲ出資シテ出資持分ヲ金五千五百圓ニ各變更シ同日釜山府榮町壹丁目五拾番地金貳千五百圓無限門田琢造ハ新ニ入社ス
神崎神聖堂藥品直輸入株式會社○增加資本總額金九拾萬圓資本增加決議年月日昭和拾年八月壹日各株ニ付拂込ミタル株金額金拾貳圓五拾錢
株式會社朝鮮三共組○取締役山岸爲次郎ハ昭和拾年九月五日辭任ス○昭和拾年九月六日京城府大和町壹丁目五壹番地寺田良之助ハ取締役ニ就任ス
株式會社三和銀行○昭和拾年九月九日吳市宮原通五丁目貳番地同市吉浦町四千貳百番地ノ支店ヲ廢止ス

右昭和拾年九月拾參日喉記
京城地方法院

○ミツワ石鹼

中途に潰崩れないで德用な
用ひ比べて頗る經濟な實用向家庭必需品

お子達の柔軟な肌膚を
洗ふに最も適した石鹼

作用は緩和で
泡沫立ちは細く
洗ひ落す時に
石鹼分を殘さず
些の刺戟をも
感ずる憂ひなく
用ひ心地の
爽やかさは無類

高級植物性油を配合した
○ミツワ石鹼

K.12

本舖 東京・兩國 ○丸見屋商店

聖上陛下御馬上の御英姿

明年度豫算問題は圓滿に落付かう

"財政の神様"と言はれる藏相が居られるから

きのふ西下前　岡田首相の時局談

【東京電話】岡田首相は大演習陪觀のため七日午後十一時東京驛發列車で西下したが、出發に先立ち左の如く時局談を試みた

一、明年度豫算問題　明年度豫算は限られた財政の範圍内で、國防及農村對策にそれぞれ萬全を期しようといふのだからさう易々と纏るものとは思はれぬが、財政の神様といはれる高橋藏相が居られるのだから圓滿に落付くことゝ思ふ、二十二日に豫算閣議を開いたら案ずるより生むが易いで結局は圓滿に落付くことゝ思ふ、演習地では別に軍部大臣と豫算につき會談するといふ豫定はない

一、國體明徴問題　國體明徴の問題は益々その徹底を圖らねばならぬことは勿論で軍部が現在の儘で納まるかどうかは分らぬ、併し政府としては文部省に設置した教學刷新協議會に於て當面の問題を取扱ひ、又内閣審議會に對して文教刷新の根本方策を諮問し、之に依つて時代に適應した根本的の文教方針を確立しようと鋭意努力してゐる次第である、一木樞相の進退問題については自分は何にも與り知らぬ

一、對議會策　來議會を解散すべきや否やに就ては議會に臨んだ場合の情勢に依るもので、自分としては今から何にも言へぬ、政黨その他の各方面で立場々々に依つて夫々の意見や觀測があるやうだが、自分としては只眞つ直ぐに進む考へである

一、對支那問題　支那の幣制改革問題や借款問題はなか／＼事情が複雜してをり到底二、三の情報で判斷を下すことは困難である、今回の問題と汪精衞氏の遭難事件との間に關係があるか否かも不明であるが要するに我が國としてはもう少し實情を研究し成行を見極めてから萬全の對策を樹てる外はない、北支問題については外務省が中心となつて種々次ぎ／＼の問題處置をとつて居る

一、軍縮問題　海軍々縮會議は愈よ十二月五日から開かれることゝなり永野、永井兩全權は來る十六日出發することゝなつたが、歐洲の現狀を見ると一方では戰爭沙汰があり、一方では軍縮論や平和論がある狀態であるから軍縮問題もなか／＼實現は困難であらう、併し軍縮會議が成功して世界平和が確立し得れば人類の福祉之れに過ぐるものなし、我國としても一層の努力を拂ふに吝かでない（寫眞は岡田首相）

安達國同總裁が新黨組織を急ぐ

解消運動に刺戟され　高橋藏相の心境打診

【東京電話】安達國同總裁は黨内解消運動に刺戟され、新黨運動の促進をはかるべく屡次高橋藏相を訪問老藏相の心境を打診してゐるが、これに關連し政界の一部は次の如く傳へてゐる即ち

安達總裁は國民同盟の現狀に鑑み新黨組織を急ぎ、内田鐵相との間に密約が成立するに至つたが、この新黨計畫に高橋藏相を參加せしめ、總裁に昇ぎあげなければ新黨の大をなし得ないとの考へから口説いてゐるものであるが、高橋藏相は現下の政局に對し理想的新黨を組織することもよいが、更に必要なのは擧國一致であつてこれには政黨の大同團結の必要があるとの考へを持つてゐるため、新黨にどれだけ援助するか疑問である

イタリー軍マカレに入る

エ軍は既に後退す

【ローマ六日電通】アスマラにあるイタリー軍總司令部よりの報告に依れば、ラブイグナラ師團に屬する一箇聯隊は六日早曉マカレ市外に到着した、エチオピア軍は既に後退した後であり同地のエチオピア人はイタリー國旗を先頭に街はづれまでイタリー軍を出迎へたが、エチオピア軍の一部隊は白旗を掲げ降伏の意を表はした、同聯隊は之等住民の歡迎に應へながら堂々マカレに入つたが、尚七日及八日にはハンチエゴ將軍麾下のイタリー軍主力部隊が引續きマカレに到着する豫定である

伊軍後退

【アスマラ七日聯合】イタリー軍前哨部隊は七日マカレに到着したが、エチオピア軍の反撃に遭ひ遂に後退の已むなきに至つた、イタリー空軍の偵察報告によればエチオピア軍は再びマカレ地方を占據

イタリー軍の進擊を阻止する意氣込みを示してゐるといはれてゐる

宇垣總督　九日頃東京出發　十五六日頃歸任

【東京支社特電】昨今の東京事務所は林財務をはじめ矢島農林、吉田鐵道、穗積殖産の四局長、石塚技師、水田司計課長、鹽田文書課長その他本府の人々が多勢東上して賑ひを呈してゐる、七日宇垣總督も拓務省に挨拶ののち[illegible]各局、課長と共に三階ホールで午餐をとり、各局長から用務の進捗狀況を聽取して、種々懇談を交し引あげた、なほ總督は九日頃東京發歸鮮の途につき途中一、二泊伊勢神宮、桃山御陵に參拜十五、六日頃歸任の筈

外交部長代理に徐謨氏

【南京七日電通】六日開かれた國民政府行政院會議で左の件が通過した

一、汪精衞氏負傷により孔祥熙氏を代理行政院長に、徐謨氏を外交部長代理にすること

大阪、北鮮間の電報直通逕受

愈よ十二月より開始

【大阪電話】裏鮮各都市の著しき發展に伴ひ、大阪との商取引電報なども增加し現在毎日一千通を超ゆる狀態で、現在の松江中繼の海底電信では不便が多いため大阪遞信局では大阪松江間電信回線を松江元山間海底線に接續工事を進めて居たが、此の程完成し十二月からは愈よ大阪と北鮮との直通逕受が開始されることゝなつた

"一千萬磅借款の成立　强いて否定せず"

宋子文氏が確言す

【上海七日聯合】當地日本側銀行團有力者某氏は非公式代表として今回支那のとれる拔打的幣制改革に關し、七日午前十一時宋子文氏を訪問該問題を中心に相當突込んだ意見交換を行つたが、確聞する所に依れば宋子文氏は支那が生きるためには幣制改革斷行もまた已むを得ない、現銀引渡に對する支那の要求を若し日本側が拒否するなら日本側としてはたとへ日本がモーラル・サポートを中止するとも、敢然としてこれに對抗するであらうと頗る激越な言辭を以て聲明し、問題とされてゐるリースロス氏一千萬ポンド借款成立說の眞僞如何との質問に對しては强ひて否定はしない、目下着々進捗中であると暗に明言するところあつた

銀國有問題と軍部の意見

【東京電話】支那政府の銀國有、通貨統制實施に關し陸軍はその影響する政治上、經濟上の重大性に鑑み愼重な態度を以て考究檢討しつゝあり、近く外務省よりイギリス政府に通達する對支共同借款問題の回答における帝國政府の態度闡明と相前後して、陸軍の抱懷する意見を發表對支借款が何國によつて行はれるを問はず、斷乎反對を聲明するものと解される、即ち軍部の抱懷する銀國有通貨統制對支借款に對する見通しの大要は次の如くである

一、多年の秕政のうちに多大の苦痛をなめて來た支那民衆の通貨に對する觀念はその政治的觀念を反映して政府發行の紙幣に信頼を置かず、現銀のみに絶對的信頼を繋いでゐる關係にある、然るに從に南京政府が銀の國有令を發し、銀の國外流失を喰ひとめんとしても到底效果的結果を見ることは不可能である、もし强權を用ひて實行するに於ては銀の退藏または密輸を極端に激成する結果を招來し、貿易上、金融經濟上、および政治的にも重大なる結果を誘致するに至ることは見易いところである

一、のみならず銀國有通貨統制が若し南京政府が高壓的に政策を押しつけ其實行を求めんとすれば、地方有力政權軍閥と中央との間に摩擦を生じ支那の分裂を招來し容易ならぬ事態が惹起される可能性がある

一、かくて支那は内部分裂の過程を踏み、而してこの分裂は單に通貨統制を不可能ならしむるのみならず、南京政府の意圖する政治的覇權の樹立を全く不可能ならしめるものである

一、かくして現下の政治的情勢、支那從來の經濟的慣習などより見て到底實現不可能なる通貨の統制案、銀の國有を日本が援助すべしと提議したるところの對支借款については、日本の絶對排擊するところである

一、これを要するに支那の經濟更生が、支那自身の力に俟つほか方法なきことは根本原則であつて、我が方はイギリスの前に絶對反對の態度をとらざるを得ざるとはまた自明である、萬一この原則を無視し對支借款を成立せしめ、クレヂットを築き支那を經濟的に混亂せしめるは支那四億の民衆の福利を無視し、支那の更生を阻止し東洋平和確立の上に由々しき問題であるを以つて帝國政府は重大なる決意をなさざるを得ない

停戰地區内各縣に邦人顧問を招聘

近く實現を見ん

【北平七日電通】停戰地區内各縣に日本人顧問招聘問題は取敢ず灤楡縣外八縣に實行方内定し近く實現を見る筈である、尚ほ河北省政府管轄にて停戰地區に接近せる各縣にも同樣日本人顧問を招聘して香河事件の如き紛擾を避くべしとの議あり目下我が方と商震首席との間に商議進行中であるが、これ又何等かの形式にて實現する樣

現銀集中令の重大副産物

中央の勢力圏を劃定　北支、西南は除外か

【北平七日電通】北平及び天津に於ける現銀保管委員會分會設置に就ては兩地銀行工會一致して六日中央政府に許可方申請したもので中央が萬一これを拒否せば北支の金融界は大混亂に陷り延いて全支に蔓延し全國的金融恐慌を惹起すべき情勢が看取されるので、當然認可し來るものと當地銀行界では觀測してゐる、而して之は地理的並に政治的關係を略々同じくする廣東、廣西の兩省に於ても同一態度が執らるものと見られ、中央の現銀集中策は北支及び西南兩地方を除外せざるを得ず、茲に明瞭に南京政府の勢力圏を劃定するに至るべく、今次現銀集中令の最も重大なる副産物として今後の成行は極めて注目に値する

現銀集中令に北支反對

結局其儘北支に存置されん

【北平七日電通】北平、天津の兩銀行工會は南京政府の現銀集中令に對し若し北方各銀行所有現銀を上海に送付するに於ては北方民衆は中央、交通、中國三銀行發行の法定紙幣を信頼せず空前の大恐慌狀態を現出すべしとの理由から絶對反對の態度を執り、準備保管委員會分會を北平及び天津に設置すべき旨を中央に要求したので、依つて中央もこの反對を押し切りて飽くまで中央集中を强制することなかるべく、結局北方の現銀の南方に流動することなくそのまゝ北方に存置されることゝなる模樣である、しかして北平金市の現銀高は約一千八百萬元天津は約三千五百萬元の見込みで河北一省のみにて五千數百萬元に達すべく推定されてゐるが、この巨額の現銀が中央の期待に反して北方に留まるとは中央對北支の分離的關係を示す最も有力なる證左として多大の注目が拂はれてゐる

日本から技術者を招聘したい

秦新北平市長は語る

【北平七日電通】チヤハル省主席より北平市長に任ぜられた秦德純氏は、本日午後三時自宅に於て語る

まだ中央政府の正式命令に接しないが總て宋哲元氏の指示に從つて誠心誠意この重任に當る決心である、予は前市長が巨費を投じて北平の古き文物を補整して古都を新都市に塗りかへんとしたとには賛成出來ない、けばけばしい色彩に依つて北平の歴史性を失はしむるが如き計畫は今後南京政府より右經費を送付し來らば或る程度まで繼續すべきも、然らざれば斷然これを停止する考へである

と袁良前市長計畫を眞向から反對し更に語る

予は就任後先づ商工業方面、特に技術方面に日本の助力を希望し特殊の技術者を技師若は顧問として招聘し、一面北平商工業の發達を圖ると共に他面日支提携の實を擧げ兩國親善の一助たらしめたい決意を有つて居る

北支自治政府

年内に産聲をあぐか

【北平七日電通】河北、チヤハル兩省を打つて一丸とせる北支自治政府は南京政府の現銀國有令に反對する北支民衆の意向を反映し、他の支障なき限り遲くも本年内早くば今後一ケ月にして潑溂なる新政權の産聲があぐるに至るべく、形勢は急轉し來れりと確聞する

親蘇策監視の委員會を設置

【新京七日電通】蔣介石氏のソ聯接近政策は四圍の情勢に刺戟され積極的となり、ソ聯との結合により北支に於ける蔣氏の行詰りの局面打開を圖さんとしてゐたことが明瞭となり來り、事態をこの儘放任する時は由々しき結果を招來する虞れあり、關東軍及北支駐屯軍は之が對應策を考究中であつたが中央との連絡の下に最近北平に蔣介石氏の親蘇政策監視に實地調査の目的にて委員會を設置することになつた

汪氏狙撃犯人　黄雲卿逮捕

【上海七日電通】汪精衞氏狙撃[illegible]連絡者晨光通信社員黄雲卿は逃亡中の處七日朝鎭江にて逮捕され南京に護送警察廳に引渡された

香港政廳　銀輸出禁止

【香港七日聯合】香港政廳は七日午後行政參事會に銀輸出禁止ならびに銀兌換停止令を提出、七日實施に決定した法令の要旨次の通り

一、今後銀の輸出と禁止する

一、香上、有利、チヤータード三行の紙幣を法定通貨として銀兌換を停止する

澳門政廳も禁止

【澳門七日聯合】澳門政廳は六日銀輸出禁止を斷行した

對米借款も交渉開始

我出先官憲重視

【上海七日電通】國民政府の幣制改革斷行が對米借款に存することは宋子文氏の言明によつて愈よ明白となつたが、確聞するに宋子文氏は米國側とも借款に付き交渉を開始米國駐支大使ジョンソン氏は目下本國と折衝中であるといふ支那側有力銀行筋では歐米借款は殆んど今年中には成立すると見られて居るが、我が出先官憲は右の討議の成果如何に依つては支那の對日態度が逆轉することは當然として、頗る緊張してその成行を重視して居る

中野氏一派は解消問題靜觀

【東京電話】國民同盟では解消論の擡頭に伴ひ中野正剛氏一派の動向が注目されて居たが、中野氏を始め風見章、澁澤與四二、由谷義治、森峰一の五代議士並に前代議士彦坂泰邦氏外四氏は六日夜より七日午後中野氏邸に於て協議の結果

自分等としては安達總裁に對する多年の友誼もあり、この際脫黨して安達總裁を窮地に陷れることは人情としても忍びない

とて當分本問題については靜觀することに決定した

北鮮鐵道の—滿鐵買收交渉

愈よ具體化か

【東京電話】北鮮鐵道管理局に於て目下工事中であつた雄羅線（雄基羅津間）及羅津港の第一期計畫は今回愈よ實現したので開通式並に開港式を擧行されることになつた、仍て滿鐵側より佐藤理事が正式に列席することになつたが、同氏は式後直ちに東北連絡第一船で敦賀に向ひ上京する豫定であるが、佐藤理事の今回の上京に關聯して、かねてよりの懸案たる北鮮鐵道の滿鐵買收交渉が具體化するものと見られるに至つた

同盟通信社認可さる

【東京電話】豫て申請中の社團法人同盟通信社の設立認可は去る二日聯合電通兩社の聲明に基き、關係各省においてこれが設立認可の手續きにつき打合せ中のところ漸く一切の手續きを完了したので、望月遞信大臣は七日午後一時半關係官廳長田中都吉氏外數名の代表者を遞信省に招致し直接右認可指令書を手交した、右につき發起人側においては直ちに發起人に名を列しからざる全國の新聞社に對し改めて加盟勸誘狀を發送し、なほ來る十一日東京會館に發起人總會を招集し創立に關する打合せをなす筈である

本社見學

（七日）全北金堤公立普通學校訓導米倉藤太氏外生徒百九名▲江原道警察部、警務課井手正氏外二十名

人

◇井上遞信局長　七日發滿洲へ

◇澤鐵道局理事　七日龍山發經由

◇川内泰龍氏（東京相撲協會長）挨拶のため七日來社

◇沈清秀氏（醫學博士、漢城醫師會長）就任挨拶のため七日來社

◇鄭東忠氏（醫學博士開城會長）同上（寫眞向つて左から沈、鄭兩氏）

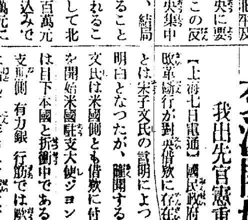

夕刊後の市況

◇……大阪短期

大新	九七圓三	不變
鐘新	一三八圓二	二高
日産	七八圓三	不變
新東	一五九圓二	二安

實物後場　▲宇治電力四九圓三▲帝人一四圓六▲大島製鋼二三圓七▲昭和人絹九圓四▲東邦電力（配當落）五六圓三▲東洋パルプ一〇圓七▲新興人絹一八圓八▲日本製鐵▲金剛電鐵新二四圓二

東西南北

プロシア科學アカデミーでは豫て古今東西のキッスの研究を續けてゐたが▲今回これを一册の尨大な論文に纏めて發表した▲その結論によると接吻は從來人類の未開時代から存した自然的表現とされてゐた定說を覆し▲キッスは文明の勝利であると喝破してゐる▲その一證左として古代の支那には全然キッスといふことが知られてゐなかつた▲そして今も尚支那人はキッスに該當する適當な言葉を見出すに苦しんでゐる、と述べてゐる▲しかし古代エヂプト人はキッスを以て甘美な一服の美酒にも喩へ得る愉快なものであるとなして居るが▲一般に接吻といふ愛情の表現は西歐文明の一つの勝利を意味するものだと論じてゐる

本日夕刊共十六頁

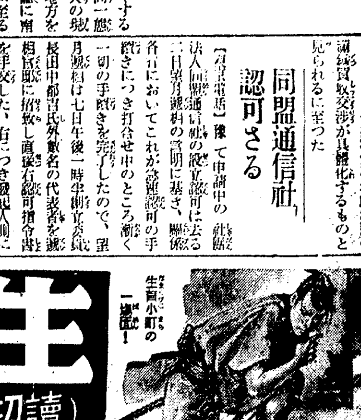

生首小町（讀切長篇）角田喜久雄

奇怪なる一個の包を廻つて、眼も綾な變轉極まりない物語！勤王、佐幕黨に配するに惡漢、美女、俠盜等入り亂れて息をもつかせぬ讀切長篇！

辺境挺身隊　志摩達夫

◎歳暮福引係　サトウハチロー

やくざ菩薩　濱田進

◎天保鐵火捕繩……湊邦三

泣かぬ右門　野村胡堂

◎小間使日記……宇野千代

◎明治の丑滿刻（佐山英太郎）

講談雜誌　12月號

定價三十錢（送料二錢）　東京日本橋本町　博文館（振替東京二四〇番）

山に棲む鬼女……大泉黒石

第一話・因果の毒饅頭（醜に一物恐ろしい女の毒）

第二話・生辨天のお艷（女だてらに大胡坐で啖呵）

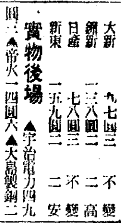

誰そや行燈　小泉長三

傾城の操を立てる吉原遊女の、これは情と意地の廓の夜ばなし

泣き笑ひ落語

(1)忘年會・三遊亭圓歌

(2)暮の三圓・金原亭馬生

(3)クリスマス・桂文都

(4)非常線奇談・桂文樂

師走犯罪實話

金を惠む老賊　（瀨正道）

羨者の屋敷ばかり荒す謎の賊。

新聞包の千圓　（瀨戸口寅雄）

師走にまつはる街の佳話！

●新映畫案内……●漫畫大會……●演藝樂屋雀……●銀幕噂話……

赤穗義士祕聞

元祿三兩唄……額田六福

戀慕若衆……磯村野人

講談二席・男伊達譚

◎豪膽一代男（放牛舍桃林）

◎勢力富五郎　田邊南龍

社説
救はれぬ支那

果しなく進行するデフレと政府財政の破綻に端を發した上海金融界の恐慌止まる所を知らず、國民政府は遂に非常時對策として豫ての畫策により幣制改革を斷行し、銀の國有、紙幣發行權の統一、銀弗銀塊の流通禁止を行ふに至つた。果してこれにより支那は救はるゝや否や、右の非常時的措置は政治的に觀れば國民政府の窮境打開であり、經濟的に觀れば已むに已まれぬ措置であつたとは認め得るけれど事實は國民政府の金融統制權の悪用で紙幣インフレ政策の斷行であるとしか思はれない、假に支那が如何なる政治的借款をあてにしてゐるにしろ、實質的に通貨安定力を有せざる國民政府が發明通りの新政策を行ひ得るや頗る疑問で、改革案の内容を檢討すれば到底實現不可能と思はれる次の如き幾多の矛盾と缺陷を發見するからである。

先づ第一に指示すべきは支那の經濟組織が近代國家以前の幼稚な農業經濟組織の國であるに拘らず恰も近代的國家組織を持てるがように一躍近代的改革が施した事である、支那は貨幣に就ては銀本位にしてしかも幣制はなく其他金融産業貿易の一切に亘り統一的經濟機構はない國柄である、華府會議に於て支那とは何ぞやの問題が出た當時の政備と何等變化して居らない、國民政府あつても北支、山東方面、廣東方面には實質的に支配權力はない、支那財界と云つても同樣である、單々地理的に歴史的に各國の在支經濟勢力の集中地となつた通商港上海を背景として築かれたる國民政府が如何なる布告を發したにしろ、その範圍は存在するに過ぎない。南京の政治都市と上海の財經都市を背景にし限られ支那全體に關しない。以上の事實を前提として第二に留意となるのは法定紙幣を規定して流通を強制し之を以て一切の銀の買上を行はんとする事である、中央、中國、交通三銀行の紙幣を法定化する事が一片の布告や命令で果して爲し得るであらうか、紙幣は流通を以て生命とし發券銀行の信用を基礎とする、その信用の基礎は支那では銀に置かれてある紙幣と銀とが流通價値に於て絶對の開きなく民衆が紙幣に何等の不安なくして受取れる事が根本である、然るに支那の現狀は通貨價値と物價との間に大なる開きがある今日、單なる紙幣インフレにより銀に執着を持つ大衆に信用せられる筈がない、第三には通貨價値に於て開きあるを押して銀紙兩者同等的に買上げんとする事である、民衆から見れば無價で取上げられるよりも密輸して外貨に換へるか又は退藏の安全を保つに如くはない、時價によつて買上げるに非れば折角の銀準備計畫も基礎は確立しない、第四には對英一志二片半の釘付は反面に於て平價の二割八分程度の切下げで既に銀弗がそれ以上に下廻つてゐる今日、支那ドルの爲替價値を維持する爲に銀準備の低率な三銀行が無制限に爲替の賣買に從事する事は言ふべくして行はれざる事である、輸出超過國にして資源富なる對外正貨を持つ國ならともかく、昨年の如き四億九千萬元に及ぶ入超國にして且つ三千萬米ドルの對外債務を持つ支那にして到底行ひ得る話でない、假に噂の通り對英クレヂツト、元に換算して一億八千萬元を設定し得たにしろ支那の現在の實力からみて斯る巨額の資金では爲替安定の見込は皆無である

以上の如く新政策の内容は言はば一種の理想案にして國家の形態すら具備して居らざるに先進國を眞似て一躍近代資本主義の經濟政策を實施せんとする處に抑々の無理があると云はねばならぬ、問題は對英借款の眞相如何に懸つて居るが、英國が如何に支那に於ける自國の勢力維持に腐心してゐるにしろ、無擔保、無コントロール、及び獨、佛、列強との諒解なくして扱打ち的に借款に應じ得る筈のものではないことは明らかである。かゝる見えすいた事情の下に[illegible]幣制改革と借款問題をからませたり汪氏遭難を好機に政略的に幣制改革を宣言するが如きは却つて輕率に失しはせぬかとの感を深くする。

☆☆……機關車……☆☆
（ハンガリー）エルヌー・ヴアダス氏撮影
（F/6・3―1/30秒―クイルム、ペルツツ、ペルセンソー）

英伊果して戰ふか【完】
政治學博士　五來欣造

又あるところで一人の婦人が男の子を殺しその子供の肉を食べ過ぎて入院してから間もなく死んだと云ふこともある又今一つは母がすき腹のために精神に異狀を來し自分の子供を食べ警察に引かれ、警察官が訊問したら彼女は、私が生んで私が育てゝそうして私が食べるのに何のために人から咎められなければならぬかと言つたと云ふことも出てゐる又停車場近くの材木置場に黒の毛のついた人間の頭や手足が轉がつてゐるので、怪しげな一人の青年を捕へて調べて見ると、その青年は人間の肉でもつてカツレツを拵らへ停車場で賣つてゐたことが判明した、と云ふこともつてゐるのであります

その他 まだいろ/\な凄慘な狀態を耳にしてゐるのであるが、何れにしても露西亞と云ふ國は到底普通の常識を以て判斷することの出來ない光景であります。又この農家の如きも政府が土地を取り上げて土地を共同にして僅かな賃銀を與へて勞働さしてゐるから、これだけの物を作つてこれだけの金を取つてやらうなど云ふ心はないから、これらも自然食料不足の原因を作つてゐるのである最も甚だしいのは所謂世界的の醜態として

結婚制度 であるが法律上に於いては男女二人が登記所に行つて登記すれば結婚は成立するが離婚の場合など結婚したその翌日でも又登記所に行つて名義の上に線さへ引けばそれでよいのであります。であるから夫婦間にはいつも喧嘩の絶え間がない。いつ捨てられるか分らないから常に喧嘩しでゐる。常に第二第三の候補者を拵らへてゐる。事實雜婚狀態である。又露西亞にあつては子供は國家が育てて呉れるから何も家庭はなくてもよいと云ふ譯である

子供の教育 など非常に困難なもので、これを教育するには親と云ふやさしいものがあつてそれに依つて感情的に敎へて行かなければ、國家の如き荒くれた實に冷酷なるものがどうして本當の道德を子供に敎へられるか。敎へられるなどゝは到底考へられないのであります。その結果今日の露西亞にあつては道德は殆んど存在しない。從つて子供の如きは八歳九歳にして既に性を覺えると云ふ狀態で、その實例として日本人の少年に向つて露西亞の八歳か十歳かと思はれる位の少年が、お前は女が欲しくはないかと言つたそうであります

更らに 露西亞にあつては虐殺事件が非常に多い。彼の浦鹽にあつてさへ一ヶ月平均六十人づゝの人間が殺されてゐる。だから露西亞には囚徒が非常に多くその數は三千萬人に達してゐるとさへ言はれてゐる。そのために露西亞にあつては大事業は總べて囚人を使役して働かせしめてゐる。バルチツク海から北氷洋に拔ける運河、これはスエズ運河の倍の長さであり、スエズ運河は十年の月日を要し八百萬人の人を要したのであるが、このバルチツク海から北氷洋に拔ける運河はこの囚人を使用し僅かに六ヶ月でもつて竣工したと言はれる。であるから囚徒が如何に多いかは窺ひ知ることが出來るのである

これらの情勢 からして露西亞は到底永く續かない。段々微力となつて行くのであります。又私が歐羅巴からの歸途モスコーに立寄つて、タオル一枚求めたところ日本ならば三十錢位のタオルが十二圓二十錢、ハンカチが圓四十一錢、五錢位のセルロイドの櫛が一圓四十錢と云ふ有樣で食べ物は黒パンと云ふてカラス麥のパンこれはすつぱいパンでありますそうしてお茶は全くない。お湯に砂糖を入れてそれを溶かして飲んでゐる。斯くの如く食料の缺乏は實に甚だしい。こう云ふ慘憺たる狀態でロシアは益々衰微して行くのみである

ハルピン に來られた栗氏に私はお目に懸つて話を聞いたが若し露西亞が昔の如く帝制であつたならば滿洲事件は成功しなかつたらう、又帝制の露西亞の兵隊は強いから北鐵も日本に使用させなかつたらうと云ふことを言つて居られたソヴエート露西亞の兵は弱いから來せるかな北鐵は既に讓渡して了つた。私の考へに依れば今後の露西亞は必ず沿海州も北樺太も遂ひに日本へ讓渡しなければならぬ時が來ると考へて居ります

でござい ますから當然起る事實は必ずやこゝにシベリアが滿洲國のそれの如く獨立するのではないかと豫想されるのであります。將來の露西亞は西に於いては獨逸から露西亞の國境を覗はれ東にあつてはシベリア全體の獨立をやるに至るのではないかと略々豫想がつくのであります。こう云ふ見らに共産主義は實に國力を弱める危險を招くものであると云ふことを結論としてこの講演を終ることに致します。

山の鳥・秋冬の鳥 (下)
中西悟堂

斯らいふことは、よくあることだが、その度びに失張り凡夫で馬鹿々々しいと思ふ。疲勞と失望でのろ/\と日の暮れに間のない山を下つたが、下る途中で又ギボーシの茂る落葉林へ這入つた。と、足もとから雉の雛子が飛び立つた。豐饒の經驗と直感から巣があるに違ひないと睨つて探しまはると、ギボーシの繁みの中、地上に直徑八寸ばかりの窪みがあつて、九ツの卵があり、このうちの一個には嘴端附近に穴があいてゐる。手にとり上げて耳にあてゝみるとピーピーといふ微かな聲がする。私は躍り上る樣よろこんだ。その穴はまさに孵化しようとして、卵の中の雛が嘴で内部から殼を突き破つた穴だ。見てゐるうちにも穴の數がふえてゆく、私は卵を巣へもどし、ほの暗いにもかゝはらず大急ぎで撮影の準備をし、穴がふえる現狀から雛がぽつかりと二つに割れて、雛子の雛が出て來るところ出て來てからあたりを這ひ廻る樣子までを、十二枚のフイルムに收めた。この時ばかりは何とかで助ける神ありといふ氣がした。おまけに、更にその附近の灌木の上に營まれたアカハラの巣も發見して撮影し、元氣よく遁走の宿へもどつて來た

鳥類の生態寫眞撮映は存外樂々と出來ることもあるし、少々命がけの場合もある

ある山中に素晴らしく高い樅の大木があつて、地上七メートル位の枝の股にフクロウの巣があつた。位置が高いので寫眞機に紐をむすびつけ、その紐をもつてのぼつて行つた。巣の位置までのぼつてから、紐をたぐり上げて寫眞機をあげ、適當な枝にしばりつけて操作にかゝつた。小鳥の巣だと巣も小さいから枝の分れ目より二尺位の位置に寫眞機をしばりつけても巣の全部がカメラにはいる。ところが、フクロウの巣は直徑一尺五寸もあるので、少くとも五尺は巣から離れた距離から寫さなければ巣も全部はカメラにはいらぬだが、共五尺では高い梢で細い枝を五尺も這ひ出すのだから勇氣が入る。そこで枝の上へ身體一杯をはらばせて、やつと寫眞機を結びつけたピントを合せるのには同寫眞機の長さだけ、身體を伸ばさなければならないそのわずか一尺が容易でない。それをどうやら濟んでピントを合せてみると、フクロウの雛が二羽ゐるのだが、純白で毛羽立つてゐるので二羽がくついてゐると境が分らない。やつとの思ひで、そろ/\と巣まで身體を縮めて、多分、親が雛の食物にとつて來たのであらう、巣の上にモグラの死骸が一匹あつたので、それを二羽の間に夾んで黒白の境目をつけた。ところが、今度は雛たちがそのモグラをたべようとして無方針に身體を動かすのである

その動作が靜止するのを待つこと廿五分、枝の上に寢そべつてゐる間に、腕がしびれ、足がしびれ腰骨がいたむ。しかもその最中に私の何よりも嫌ひな雷が鳴り出した。私の雷嫌ひは度をこえたもので、雷が頭上に來れば下痢がはじまるのが通例だし、一度は約一時間腰が拔かした經驗がある。さういふ人間がこんなあぶない位置になつて雷鳴に驚かされたのだからたまらない。命がけといほうか、寫眞になつて、それでも仕事大事と三枚をカメラにおさめたが、木から下りた時は、全く生きた心地もなかつた

内田清之助博士はそのフクロウよりも、フクロウを撮映してゐる私の姿を地上から仰いで生態寫眞にしておいた方がよかつたらうと噂をいはれたが、博士は但書をつけられて、多方私の姿も十分な生態寫眞にはならなかつたらう、ヤツとぶる/\ふるへてゐたらうから、ピンボケの寫眞が出來たらうといつて笑はれた

これもある山中での失敗談であるが山の一角の赤土の空地をあるいてゐたのをみつけて、木を楯に寫眞機をとりつけ、レリーズを押さうとした瞬間に當のクロツグミが飛び去つて、ボカンとしてたゝずんでゐたやうなことがあつた。

秋から冬へかけては、高い山であるのに便利な季節だが、それだけ鳥の方でも警戒性がつよく、さうお誂へ向きには姿を見せてくれないのと、鳥の種類も少いのとで、撮映にも觀察にも春夏ほどの成績はあがらない。三千メートル級の高山へ行けば、ライテウがすつかり毛變りして、さへきつた純白の姿を見せるし、一面の雪になつて食物にありつけなくなつた衰弱した鳥たちが吹雪に襲れて雪の山腹にまともに叩きつけられ、嘴から先に雪につきさゝつて自然の氷藏にされてゐる姿を見かけることもあるが、斯らいふことは鳥類の硏究家、一部のスキーヤーの眼にとまるのみで、若しも一般の人が秋冬の鳥を見やうとなら、附近の低山へ特に冬の間だけ下つて來るツソの群、カヤクグリの群、鶴鴿の追かけるキジ、ヤマドリの可憐な姿、谿谷のカワセミ、それからメジロ、ウグヒス、シジユウガラなどの漂鳥、又はやゝ東北方面の雪林の中ならキツツキ類をたづねるといふことが面白からう

いつぞや埼玉縣飯能の天覽山のうしろ山、多峰の主山の低藪で三十羽ほどのカヤクグリが叢の間を敏捷にかけ拔ける姿を見て、美しいと思つたことがあつた。カヤクグリは褐色のあまりはえない鳥であるが、天然の中の境環次第では外の鳥には見られない美しさ、生動の美を見ることが出來る

それから秋と冬とは何といつても冬鳥の渡りの季節だ。ツグミ、マヒワ、カシラダカ、ヒロハラ、オホカハラヒワ等のおびたゞしい群が峠を越え、峰をこえる壯觀、透きとほつた曉の風景の中で囀りあげる聲の美しさは、年々のことながら訪ねるのに樂しい。信州の美しが原高地、鉢伏山、袴越山、日光の諸山、木曾の山々、東京近くでは奥武藏の山々、甲州の峠やのあの鳥たちの無數の樂しい思ひ出が、又、私をゆりたて、今年も山野の客とならう

ならうことなら、鳥づきの人々は、鳥に關心をもたぬ人々とも同行して、一々、あれは何鳥、あの聲は何どりなど、語らひながら歩きまはりたいものである

朝鮮圖書館の將來 (下)
朝鮮總督府圖書館長　荻山秀雄

答申案は一見多岐多端に亘り本末輕重があり、また幾分行き過ぎの項目もあるやに思はるゝが決してさうではない。全國來會者、特に我等半島館界同人が平素抱懷してゐる第一次的の緊急を要する最小限度の叫び聲に外ならない。これ等項目の大部分は內地は勿論臺灣、南滿鐵道沿線に於てさへ夙に實行濟のものである。我等は大所高所より見て若しこの基礎的の答申案が圓滑に實施せられないならば、到底館界の振興を庶幾することが出來ないと思ふ。この礎石が据ゑられ、この階段を昇りたる後始めて今すこし新時代の趨勢に順應し核心に觸れたる發展策を要望する段取となるのである

(甲)は當局の施設に俟つべきものであるから我等からいつたならば他力本願の部に屬するものであらう。我等は第二、第三、第五の各項目の如きは豫算關係、規定改正など相當複雜な問題が伴ふものであるから早急の實現は困難であらうと、いさゝか尻込してゐたにも拘はらず、當局からそれ等の實行は容易であると諭されて安堵するのみか大いに意を強うした。かゝる次第であるから答申案は比較的實施の安易なるものより順次實現せられてその全部に及ぶのも案外時日を要しないかも知れない。ただ第一項の圖書館規則制定の件について、我等の所懷を忌憚なく述ぶれば、法三章式の至つて簡約なるものにして欲しい。現時朝鮮の圖書館數は未だ法を以て律する程度に達してゐないやうに思はるゝ。濫設といへば語弊はあらうが、數は力なりの諺に從つてどし/\創設を許可するがよい。圖書館は學校などと異つて、一定の規畫に篏込まれず、內容外觀など多分に伸縮性を有してゐるから、如何なる程度のものでも又如何なる種類のものでも建設することが出來る、從つていくら簇出しても弊害など起る筈はない。各種の記念事業などで頭を惱ますことあらば先づ圖書館を作るべしだ。作りつて相當數に達したとき始めて法に照らして改善を命令し、また整理を斷行しても遲くはあるまい。最初から萬全を期して煩瑣な制度を設くることは、却つて圖書館の發展を停頓若しくは後退せしむる結果を招來する以外何等得るところがないであらう

第七以下の六項目即ち(乙)は自力本願であつて、圖書館員の努力によらざるべからざるものである。勿論この中では相當の經費を先決問題とするものもあるが、その大部分は館員の熱烈なる職業意識と不撓の努力さへあるならば目的の達成はさまで困難ではない。この方面に於て我等の驥足を自由に伸ばし得る境地はいくらでも展開されてゐる。否圖書館經營の基礎工作となり原動力となるものはこれよりも寧ろ館員自身のつねに緊張した燃ゆるが如き努力でなければならぬ。結局人そのものに歸着するのであつて、人間は主、制度は從との千古の鐵則はこのころに於てもまた發見せらるゝのである。大會に先つこと二日間、大會準備會主催のもとに令名ある伊藤新一氏等を招聘して講習會を開催した。伊藤氏は山口縣阿武郡の一寒村明木圖書館――それも經費年額僅に五百圓内外に過ぎない館の一司書である。氏の熱血迸る創意に滿ちた管理法を聞くべく、一面また圖書館經營に際し適任者を得ることがいかに必須條件であるかを知悉せしむべく講演會が催されたのである。我等館界はじめ學務當局の圖書館に對する支援は絶大なるものがあつた。

我等が多年待望してゐた大會は盛會裡に無事終了した。宇垣總督の人士にも必ずや多大なる教訓と收穫とを齎し得たことゝ信ずる。それは斯種の會合なり運動なりは東角上つ調子で御座なりの掛聲に始終し、その場限りの掛聲に終る可能性を多分にもつてゐる惧れのあることである。我等は是非とをかく踏縮め歩一歩不斷の努力を持續しつゝ弛緩のない精進振りこそ實に希ましき限りである。かく目標を誤つて折角芽生えむとする圖書館の將來を挫折せしむるやうな愚を演じてはならない。我等は今日の朝鮮圖書館界不振の狀態を見て徒らに長大息するものではない。これ洋々たる前途あるからである。それも手の屆かざる永遠の未來ではない。努力の如何によつては久しからずして到達し得らるゝ未來なるが故である。我等は我等自身の自力本願と當局の他力本願との調和せられた結合により所謂渠成つて水到るてふ無理のない自然のもとに、理想を實現すべく邁進しなければならぬ。今や朝鮮の館界は始政第二の四半世紀の劈頭に於て劃期的の方針を確立して躍進の第一歩を力強く踏出し得る幸運に際會したのである。かくして我等は全半島に圖書館を中心とする社會敎育網を完全に結成し眞に花あり實ある成果を擧げむことを希求して已まない(了)

迷信撲滅の迷案

支那全體が迷信で出來上つて居ると言つたら孔孟の御子孫から叱られるかも知れない。が少くとも滿洲國、中でも滿洲と來たら迷信の權化、やれ旱天だから爆竹、やれ蝗をつき過ぎたから狐共の口封じに竈の神に餡を供物する……と言つた醜態、そこで帝國の要人、何等か邪信撲滅の名案もがなど思案した結果、出て來たのが名づけて『迷信特捐』(迷信特別稅)と言ふ。何のことはない財源發見のための苦肉策だ。だが當局たるもの、苟しくもそんな弱味はチラとも見せない『迷信特捐』創設の布告に曰く

"茲に布告す。貪するに當香(福神香)楽と迷信多し、爆竹、神香の店、乘じて以て私腹を肥やすこと、其の罪當國の理念に背く。是に於て予、省政府は先づ此等迷信を以て營利となす者を懲治するの心より迷信捐を課徵せんとす。以後爆竹、神香及び蠟燭の類を賣買する者は一律取引額の二割を納付すべし、右切々命令す。"

(詩) 憂悶
森谷茂

繪具箱をひつかついで
校門をぬけ出し
秋草のけむる原つぱ、畔道に
畫架を立て、カンバスに向ふ
遠くの空はコバルトブルー、
近くはアイボリにシルバーホワイトのねりませねりませ
繪具をぬりたくる。
それがせめてもの自分の心のやりばであるか
うしろではなにも見えぬ絵で
おれの肘をひつぱり、おれの心をおしつける
何も知らぬ子供が四人
かへり道におれをみつけて遠くから呼んでゐる
手をあげて『先生!』と呼んでゐる

猫の案山子

種を播いたばかりの花壇に小鳥が降りてホジクラれるのは誠に殘念だとあつて、附近の松の木に小猫が飛び乘つて下をニラめてゐるものを取附けた處が鳥共は恐れをなして寄付かぬことが解つて大成功を收めたと

大阪商船定期出帆

◎内、鮮、滿連絡優秀客船
北鮮阪神行(門司經由)急行
清津午前十時發＝門司着 雄基前日發 翌々日前十時
洛東丸 十一月十五日
鮮海丸 十一月十八日
河南丸 十一月廿一日
北鮮臺灣行 麗運丸 清津發 十一月十五日
清津、雄基、城津、興南、博多、長崎、鹿兒島、基隆、高雄行
大連內地直行 日滿連絡毎日發 朝鮮、滿洲主要驛ニ於テ船車連絡
大連發午前十時＝門司着翌早朝＝神戸 翌々早朝 門司發午後一時
吉林丸、熱河丸、うすりい丸、うらる丸、扶桑丸、ばいかる丸、あめりか丸、しやとる丸
門司基隆直行 内臺連絡船 毎五日目發 門司發正午
高千穗丸 十一月廿二日
蓬萊丸 十一月十八日
瑞穗丸 十一月十三日
(基隆着翌々日午後一時)
門司より神戸行大型船便多數あり 詳細は左記御問合せ下さい (案內書進呈)
京城府南大門通三丁目一〇六 東京火災ビル四階
大阪商船株式會社 京城出張所 電話本局長一〇三〇番
鮮內代理店・案內所 清津・雄基・羅津 國際運輸會社 仁川 慶田組 釜山 釜山商船組
案內所 京城三越・平壤三中井・釜山三中井・安東大和櫃 ジヤパンツーリストビユーロー

大阪商船仁川出帆

●阪神行(貨客御斷)
十一月七日 第二大連丸 群山、木浦港
十一月十日 昭天丸 濟州、釜山港
十一月十二日 第三信洋丸 群山港
十一月十六日 四川丸 群山、門司港
十一月十七日 泰仁丸 群山港寄
●名古屋・京濱行
十一月十五日 關東丸
十一月十六日 第二東洋丸
●鎭南浦、安東行
十一月 日 江龍丸
十一月十二日 名瀨丸
十一月十五日 關東丸
內地各港及台灣、北海道、支那、南洋、南北米、亞弗利加、歐洲、豪洲等の各地行接續通し貨物取扱
大阪商船株式會社仁川代理店 株式會社 慶田組
電話 四二番・二一一番(出荷) 九八四番(入荷) 二一〇番(宿直) 七二番、二七八番

內鮮運輸仁川出帆

△日永丸 阪神行 十一月三日、四日
△彦島丸 阪神行 十一月七日、八日
△津輕丸 阪神行 十一月 八日
△順神丸 阪神行 十一月八日、九日
△昭慶丸 阪神行 十一月十一日、十二日
△海隆丸 阪神行 十一月十四日、十五日
仁川港町四丁目 內鮮運輸組 電話一〇三五番

阿波共同汽船仁川出帆

威海衞、芝罘、大連行 利通號 十一月五日午前 時入港 十一月七日午前 時出港
威海衞、芝罘、大連行 第三共同丸 十一月八日午後 時入港 十一月十日午前 時出港
鎭南浦、大連、天津行 長山丸 十一月七日午後 時入港 十一月八日午前 時出港
營口直行 永源號 月 日午後 時入港 月 日午前 時出港
◇朝鮮鐵道局主要驛ニテ乘客並ニ連絡運貨物取扱仕候
乘客切符發賣所 京城三越支店內 ジヤパンツーリストビユーロー案內
代理店 仁川海岸町四 野口商會 電話二四番・二二七番

淋病根本征服
前東京吉原遊廓吉原病院長 佐藤榮先生の發明創製

恐るべき淋病

一度淋病に感染して、一定の期間を經過すると、自覺症狀が少くなり、爲めに業務に追はれ、治療を中止するか、或は繼續するとしても、姑息的手段を選ぶことになり、根治することの出來ない時は服藥等に頼り、疼痛排膿等が止れば全快と誤認して、その儘放任してゐる內に再發又再發を繰り返し

軈て淋病は不治

なりと諦め、或は何等かの機會に後部尿道を犯され、攝護腺炎、副睾丸炎、或は關節炎等を起し、或は罪なき婦女子に感染して家庭の悲劇事を惹起せしむる等、取り返しのつかぬ結果となる人が餘り多いのは、實に氣の毒に堪へぬ次第であります。之れ一つは淋病治療に對する、信頼すべき特效藥のなかつた、缺陷にもとづくものであります。

醫學界に帝大の發表

せられた論說中に、「淋病は內服藥によつては全治するものに非ず適當なる銀劑の局所療法によつてのみその目的を達することを得。」と極言せられ、尙附言して、「白檀油、バルサム類、ザロール、ヘルミトール等、一般內服藥は往時殺菌力あるごとくに思はれたるも

現今にては 單に疼痛

を緩和し、分泌物を減少せしめ、多少收斂作用あるのみ。」と論及せられて居ります。同大學の高木博士等も、その著書に、「內服藥は局所療法の補助的位に考へた方が誤りなからう。」と論ぜられ、尙同書の中に、「治淋に對する內服、注射藥等、枚擧に遑もない程あるが、今日の科學的見地に於ては、局所療法が最も奏效顯著である。」と論及せられて居ります。

誠に權威者の

背綮にあたる高說であつて、專門家の等しく認むる處、何人も否定する事の出來ない事實であります。

彼の內服藥殊に家傳藥等と稱する內服藥の內には、疼痛、排膿等は或る程度迄消滅するものもあるが、淋菌を死滅せしむるものは無いから、治療した樣な形になつても其實は反つて全治困難の慢性症になることが多いから、治つたと

誤認せしむるだけに

反つて患者自身を不幸に導く事があつて、與無識に慢性的の淋疾を治淋することは、引いて後部尿道炎を起す結果を招く事になるから、此の點に就ては、餘程愼重に考慮を要する次第であります。

ブラオン銀の驚異的偉力

前東京吉原遊廓吉原病院長として、十數年在任せられた、佐藤榮先生は、同病院大多數の患者が激烈な病患者であり、而もその餘りに悲慘な狀態を見るに忍びず、熱心に多數患者の實驗を經て苦心研究の結果、遂に强烈の殺菌作用あるブラオン銀の發見に成功せられ

行き詰つた治淋界に

一大曙光を與へ、難症慢性淋病でさへ、短時日に治療の經過を取り、醫師も患者も共に驚異に打たれる有樣でブラオン銀の出現によつて、治淋界に一大革命を招來するに至つたのであります。

安全な局所療法

元來淋病の局所療法には、五萬乃至十萬の稀薄の藥液で、尿道を洗滌するから、技術の不慣な者は醫師でさへ、藥液と共に淋菌を後部尿道に送入し、攝護腺炎、副睾丸炎等を起すことがあり、素人の療法には餘程愼重に感へる必要があつたが、ケンゴールは非常に殺菌力が強い爲め、僅か〇・五乃至〇・八瓦の使用量で充分で一回毎に

メキ/\と驚く程 效果顯はれ

使用に伴ふ危險は絶對になく、反つて之等併發症を豫防し得る作用があるから、簡單安全に何人にも些の危險もなく、絶對に安心して使用し得るは本劑の最も特色とする處であります。

赫々たる好評

花柳病專門に十數年、診療に當つて居られた佐藤先生は、日本に於ける汎ゆる學者、或は專門家よりも、直接多くの花柳病患者に接せられた經驗で、先生の苦心研究になるブラオン銀に、高貴の補佐藥を配劑して、發表せられた治淋劑ケンゴールが、如何に優秀なるかは、今更喋々するまでも無いが、その殺菌力の强烈なる、深達作用に富み、而も消炎作用を有する等その效顯は各方面から、激賞に次ぐ激賞を以て迎へられ、專門大家の眞面目なる實驗推奬によつても

本劑の出現が著しく

淋病治療日數を短縮し、學界多年の懸案を解決したる理想的銀劑であるかを知る事が出來るのである

當時は多數患者諸彥より感激に滿ちた全快の謝辭が山積し尙歐米各國よりは問合せや注文が殺到する有樣で欣喜に堪へず、同病絶滅の信念と確信を以て、本療法に頼られん事を切望し、普く專門醫家の試驗を仰ぎたく、尙同病者に呼びかけ、茲に患者諸賢の再考を促し、冷靜なる批判を乞ふものであります。

この反響に聽け

豫想以上の成績 醫學博士 西謙一郎

今回前吉原病院長佐藤氏が多年實地臨床上の實驗と學理に基き、發明されたる「ケンゴール」はその主成分が治淋醫界の期待したるブラオン銀なるを以て早速之を實地治療に試みたる結果、豫想以上の結果を收め、從來に見ざる經過を短縮する良成績の實例を得たるは予の滿足に堪へざる處なり。

人類幸福のために 醫學博士 北田幾八

淋疾に對する治療法として種々あるが吾々臨床家が常に渇望しつゝあつたものは銀製劑である事が條件で而も從來の單なるプロタルゴール式のものでなく、それ以上に效力的確なもの丶出現を望んでゐたのであるが、此の時に吾等に提供されたのがブラオン銀を主劑とせるケンゴールが即ちそれである淋疾に對し現今施すべき的確なる療法のない今日に於てケンゴールの出現は人類幸福のめた欣ぶべきことである。

悉く快癒 醫學博士 山崎和雄

余は今日まで、余の患者に對して數百種に渉る治淋劑の實驗を行つて見た。併し何れも無效に終つた唯茲に醫師としての責任を以て推奬し得るのは前吉原病院長佐藤氏の發見にかゝる「ケンゴール」である、余は四十一名のかなり重症なる淋病患者にこれを實地治療を試みたのであるが、重症患者二名を除く他の卅九名は悉く快癒し驚異的效果を收め得たことは欣喜に堪へぬ。

ブラオン銀 ケンゴールの絶對偉力

普及品一圓九〇錢 (文獻進呈)
二五瓦(約十四日分)三圓八十錢 五〇瓦(約廿五日分)七圓 八〇瓦(約五十日分)十圓
急性・慢性・婦人用アリ御註文ノ節ハ御明記ヲ乞フ
全國藥店ニアリ品切ノ節ハ直接本舖へ御註文ヲ乞フ
日東製藥合名會社製品ニ御注意 特ナル故代用品類似品多シ
東京市芝區通新町十三 日東製藥合名會社 振替東京三一九三 電話三田(45)一六八六番

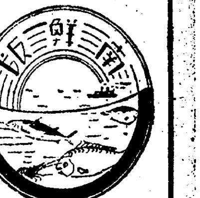

に仕設されてゐるが二十三日は追悼會、二十四日は音樂會をも催し二十二、三の兩日は生徒の成績展覧會及同窓會のバザーも開く

精神作興週間 統營の行事

【統營】國民精神作興週間に際し邑では十日から四日間左の如き意義ある行事を實施、心田開發に拍車をかけることになつた▲第一日（十日）克己日▲十一日生活改善日▲十二日公徳奉仕日▲十三日健康増進日

濟州の水道擴張 十萬圓投じて

【濟州】邑の人口も二萬一千餘を算するに至り、この急速な發展に備へて大濟州建設の一段階として上水道擴張と市街地整理が計畫されてゐる水質の良いことで全國一を誇る上水道も人口の膨脹に伴つて需要者も激增、飲料水としての供給にはまだ缺かないが郡是製絲工場を始めその他の大小工場の用水及び消火用の給水には水量不足を來してゐるので邑當局では十萬圓で現在の貯水池以外に無心川濟南橋の上方に新に近代式濾過機を設備して充分な需要供給をはかるべく目下案を練つてゐる

美湖川改修 道費負擔額は受益地に賦課

【淸州】昭和七年以來三ケ年に亘り施工した淸州郡江内、玉山兩面地内、錦江支流の美湖川改修費は總額六十二萬圓で、工事費の一部即ち四萬八千圓は昭和十年度以降五ケ年間に年賦償還として道で負擔することになつたので道當局では負擔金額中、五千圓は道で起債により四萬三千圓は河川改修による受益地江内面紫利面積七百八十九町三段八畝歩、玉山面同八百六町一段六歩に對し本年から昭和十九年度まで年度割で負擔せしむることになつたが兩面の各負擔額は江内、二萬一千二百六圓（坪當二錢六八六四）玉山二萬一千七百九十四圓（坪當二錢七〇三九）で臨時特別税として土地割を賦課徴收する模様である

馬山高女 創立廿周年 廿二日擧行

【馬山】馬山高等女學校では來る二十二日午前十時から創立二十周年記念式を盛大に擧行、目下準備

大邱神社境内の 忠靈塔に反對 鄕軍が非常時の一刀大上段に 府尹の所信を排撃

【大邱】大邱鄕軍聯合分會の發起で大島分會長が滿洲各地を行脚皇軍慰問の傍ら戰死者を弔ふ鄕土の英靈をなし地上百尺の大忠靈塔を大邱神社境内に建立して名實ともに軍都として大邱の誇りにすべく關係者が協力籌募中であつたが、端なくも大邱神社の氏子元締を司る門脇大邱府尹のロックアウトに遭ひ漸次識者間に府尹の所信排撃の聲が擡頭し今や護國の鬼と化した戰死者を弔ふ大忠靈塔の建立を中心に激化の情勢を呈せんとし大邱憲兵隊でも極めて成行きを重視してゐるが大邱府廳側の反對理由として主張する重點は

忠靈塔はよし戰死者を祀るとしてもそれは佛教的の色彩が濃厚であり苟くも神域にかゝる塔を建立するは神域の崇嚴さをけがすものであるといふにあり

一方鄕軍側では

戰死者を神域に祀り護國の守神として崇拜することは何等神域をけがすものではない、靖國神社の例を引くまでもなく内地都市には神社として或は忠靈塔として神社境内に建立されてある例はいくらもある斯様な重大意義をもち祖國の守護神と化した英靈を祀る忠靈塔の建立を阻むとは當を得ない

といふにあり、非常時の雰圍氣に登場した忠靈塔問題を繞つて何處へ收まるか見透しのつかない狀況を展開してゐる

冬に怯える柳……水原スケッチ

京仁間電話線 增設實現 二十日頃に 具體案發表

【仁川】京仁商人の熱望であつた京仁電話線を五回線増設廿回線とすることは再々當局に要望、去る十月廿日太田會頭、土居、田中、吉木の三議員、鵜谷理事と京城側から賀由商議會頭の六氏が打ち揃ひ井上遞信局長を訪問陳情、さらに宮原仁川郵便局長も京仁通話の輻輳を遞信局に報告增設を力説していたが井上遞信局長もこれを諒として增設の肚を決め、來る廿日前後增設につき遞信當局の計畫を公表する模様である

固城産業組合設立認可

【固城】認可申請中であつた固城、三山、大可、巨流、四面を區域とする固城産業組合は去る二日附を以て設立認可があつた、今月下旬には創立總會を開く筈、目下準備に忙殺されてゐる

東海中部線 枝川蔚山間 工事進捗驛舍も近く竣工 來月中旬營業開始

【釜山】目下工事の進捗を急ぎつゝある東海中部線の敷設工事は枝川蔚山間も豫定通り進行し各驛舍屋の竣成も近く釜山鐵道事務所では目下ダイヤ編成中で愈十二月中旬には營業開始を看る筈で準備中である

男の中の男 增田消防手に 同情湧き立つ

【仁川】府内本町三丁目四の一九義勇消防組増田勝美君(三〇)の消火美談と共に泣く一家の悲慘が本紙に傳はるや俄然同情の波紋は漲り既報の如く四日京城の一無名の女性からやさしい見舞狀に金一封を添へ送つて來たが、六日木浦消防組第三部一同から十二圓をまた五日午後京城大和町一丁目醫師木宗一氏はわざ／＼來仁、無料診察、再び必ず來ることを約して歸るなど增田君一家は勿論關係者をいたく感謝させてゐるが龍岡仁川署長は鄕里岐阜にゐる推擧治療の名人に增田君の容態を知らせ全治するやうであつたら治療をして貰ひたいと依頼したところこの名人から一應診察した上でとの返事があつたので府民有志と相談の上署長の鄕里に送つて充分養生させたいと深い同情を寄せてゐる

京電から寄附 馬山に三千圓

【馬山】京電馬山支店は去る一日から瓦電會社の看板と塗り替へられたが京電では馬山を去るに當り四日午後武者專務が馬山府を訪れ三千圓を寄附する旨があつた

河東にチフス

【河東】河東郡河東面邑内では去月末チフスが發生、現在二名患者があり當局は必死防遏に努めてゐる

生死の境の朋輩に 捧ぐ貴い輸血 感激に織られて光の世界へ 嬌笑醉態の灯影に咲いた華

【仁川】媚と、嬌笑に彩れたやうな夜の世界を追つてゆく女給が『輸血をやつてみる外もら助からぬでせう』……この悲しい醫師の宣告を受けた朋輩の女給に、自ら進んで血をさゝげ、起死回生の最後のどたんばで奇蹟的に甦らせた、これこそ隱れた貴い『酌婦の救世主』でなくてなんであらう！府内本町レストラン日華樓の女給みどりこと兵庫縣生れ森山美登里さん(二一)は貧血症で去月下旬道立仁川醫院内科に入院したが、かなりの重態で輸血をやらぬとあぶないとSOSのドクター・ソールがあつた、これを聞いた同じ日華樓に働くはま子こと宮崎富子さん(二九)は自ら進んで去る二日二百グラムの血液を提供した、併し美登里さんの容態はおもはしくなかつた、覗いてあやのこと本田トメ子さん(一九)順子と本田ヨネ子さん(二三)の姉妹女給は給血を醫師のもとに申込んだ、早速二人の血液檢査をしたところ妹トメ子さんの血液型は美登里さんの型に合はぬが、姉のヨネ子さんのは○型で輸血にはもつてこいの體質だつたので三日と五日の二日に亘つて百グラム宛二百グラムを美登里さんに輸血、お蔭で危い生命は救はれる模様である、生死の境を彷徨してゐた美登里さんは漸く生命の光りを見つけ出し、朋輩の尊い血の奉仕に感激の涙にむせんでゐる、友のため捨身救護の第一線に立つた女給のこの美しい心に動かされた醫師は全力を盡して美登里さんを救ふことを誓ふなど感激篇までも織り込んで病床に同情が集められてゐる、なほ入院前に日華樓の主人の知人新町某氏と同樓のオモニも輸血してゐたことが判つた【寫眞右はま子さんとみどりさん】

全鮮酒類品評會 愼重に優良酒を選び 盛大に褒賞授與式

【大邱】去る二十九日から大邱で開催された全鮮酒類品評會褒賞授與式は六日午前十時から擧行、關係者七百餘名列席し先づ淸水審査長の審査報告があり會長林財務局長式辭（小田事務官代讀）總裁今井田政務總監告辭（石井技師代讀）岡崎知事、甘蔗専賣監督局長の祝辭、受賞者總代濱田摩太郎氏の答辭があつて式を閉ぢ式後七星町刀水園で盛大な祝賀會を催した、尚名譽賞の受賞者は慶南馬山濱田摩太郎氏の淸酒瀧鶴と京畿道仁川朝日釀造會社淸酒金剛鶴の二點で優等賞入選は淸酒二〇點、藥酒十二點、燒酎、燒酎取四點、黑麴八點、麯子二點、再製酒一點、麯子七點であつた（寫眞はその褒賞授與式）

姦夫婦懲役八ケ月

【淸州】既報＝報恩郡報恩面校士里居住、趙成只の妻尹任辰(二一)、朴龍台(二二)に係る姦通事件の第二回公判は六日午前十時四十五分から淸州法院支廳法廷で宮内裁判長係陪席、原檢事立會ひで開廷、檢事の求刑通り各懲役八ケ月を言渡し同五十分閉廷した

松峴里市場 住民の立退き圓滿に解決 起債認可次第着工

【仁川】北部住民四千人の利便を圖り、かつ路店商人を整理する府營松峴里日用品市場新設の障壁となつてゐた敷地内に居住する三十八戸の立退き不承諾は、新花水里の刑務所跡に移轉地を與へる好條件で住民はいづれも滿足六日圓滿解決十日以内に立退きを完了、起債の認可あり次第着工、明春早々營業開始の見込みが立つに至つた

萬丈の氣を吐く馬山酒

【馬山】大邱府で開かれた第六回全鮮酒類品評會に堂々優勝第一位の榮冠を獲得し燦然として輝く「全鮮一」の榮譽を擔つて馬酒「澄酒」を始め「井筒平正宗」及「朝乃露」「大正櫻」が轡を並べて最優等の榮冠を獲得、酒鄕馬山のため萬丈の氣を吐いたがなほ一等賞に鶴が、彌生鶴、白牡丹、松の色、月の浦、大典正宗等全部が入賞した

淸州の所得税 一萬七千餘圓

【淸州】稅務署管内の十一月末日を納期とする第三期分個人所得稅の調定額は一萬七千四百四十八圓七十九錢で人員二千二百九十八人であるが最高納稅者は依然淸州の閔泳殷氏で稅額は一千八圓十四錢である

仁川活牛移出 五萬圓に今少し

【仁川】十月中仁川港から移出した活牛は八百六十二頭この價額四

仁川沿岸貿易 航路單一化 商議會議室に多數 關係者が集合協議

【仁川】田中商議交通部長は仁川、長、金森信專務から單一化につき希望意見を述べなほ▲取引密接な西岸貿易航路單一化につき資料を集めるため會議所の應援を求め六日午後一時から仁川汽船、海洋社、森信汽船、朝運沿岸部、忠南汽船、三榮組、富川通運組合の各沿岸貿易關係者に加藤海事出張所長、太田會頭、代田、金兩副會頭出席懇談會を開いた島嶼海洋社々長黄海道沿岸を仁川の通話區域内に編入を當局に要望▲府内の船主を打つて一丸とし共存共榮を圖る船主組合を設置▲現在一名の仁川海事出張所の船舶檢査官增員方要望の三件が提案されたがいづれも考究することにし午後三時散會した

萬九千六百五十五圓で前年同期に比較すると船腹の關係で十一月に持越されたゝめ約三百頭を減少してゐるが價格は一頭平均十一圓高である而してこれが仕向地は香川縣の四百三十三頭を筆頭に東京府百二十二頭、大阪府八十四頭、廣島縣六十六頭、岡山縣七十九頭、山口縣六十頭、長野縣十八頭で產地は京畿道に黃海道である

港仁川生みの親 苦闘酬ひられて榮譽に輝き 府民は感謝の銅像建設計畫を急ぐ 功成り名遂げた吉田さん

【仁川】寒風身を刺す明治三十年の初頭、明けゆく仁川港の船着場——その頃は埠頭といふより、こういつた感じだつた——そこに紺絆の一内地人青年がしよんぼり立つてゐた、ゴウツ、ゴウツ海面を洗つては潮風が吹き去る、青年に映えつくかのやうに……朝鮮さ行くばつてん虎に喰るッぞ、兩親や身内の者が止めるのを振り切つて水盃で別れを告げ、二十四の若さに希望を燃やしつゝ熊本を後に渡鮮した四十年前の吉田秀次郎氏である義兄が經營する堀商會の船舶部に丁稚となり五年間みつちり海運業を見習つた吉田さんは、明治卅五年廿九歲で元山に店を持ち北鮮航路の開拓に着手した、浦鹽艦隊に所有汽船四隻を沈められ悲憤の涙をしぼつたのは元山時代の話である

× ×

燈台もない海に新航路を開く苦心は一通りや二通りではなかつた、船具商や船宿までやるといふ工合にまさに海のデパートみたやうなものを開いたものである、それでもあきたらず陸運業を始め遠く間島方面にまで手を延ばしたものだ

× ×

熱と力を打ち込んだ吉田さんの事業は千手觀音の手のやうに各方面に延ばされた、朝鮮牛をロシアに賣り込んだのは吉田さんであることを知つてゐる者は少くないが、その功績は大なるものがあると云はねばならぬ、元山で富と名をなした吉田さんは十年後再び仁川に歸つて來た、持前の義俠から灣の發展に盡して東奔西走の生活が始められた、全く事業を外にした商工會議所會頭十七年間に殘された足跡は大きい、そして殘されたものは今や仁川發展の原動力となつてゐる

× ×

京城と仁川を近づけること、それは仁川發展の第一要件である近頃皆さんが工場誘致に熱心になつてゐられるが誠に結構なことであると思ふが唯仁川にといふより京仁にといつた方がよいと思ふ、即ち仁川は一本立ちの發展を望むより京城の餘恵を受けるやうにすることが肝腎だ、そこで何事によらず京城と提携して行く様にしたいものである

× ×

四十年の貴い體驗から吉田さんはこう說くのだ、嗣子、謙治郎氏は自由の天地を台灣に求めて活躍してゐるので山手町の宏壯な邸宅は夫人と二人きりの淋しさ孫の顔も見たいがあれにはあれの、そして私には私の天地がある、若いうちの苦勞は買つてしてもいゝ位だ、離れてもう六年になるがあれもどうやらやつてゐるやうだ

こういふ吉田さんはいゝお爺さんでもある、四十年前漂然渡鮮して來た紺絣の一介の青年は頭髮に霜をいて今や試練を乗り越え、關門を突破した朝鮮實業界の元老だ、始政二十五周年に際し藍綬褒章を下賜されたが、光榮に感激する吉田さんは

決して私一個の力によるものではない、府民の援助と指導の賜によるものである

と當局の許す限り上下を問はず各階級の人々七百名を八日夕五時から公會堂に招き自祝をかねた謝宴を催すことになつてゐる

× ×

府民有志間にこれを機會に吉田さんを〝仁川建設の親〟として永久にその功績を讃へ、かつ感謝の意を表するため銅像建立の計畫を進めてゐる（寫眞は藍綬褒章を帶びた吉田秀次郎氏）

統營水產會社好績

【統營】統營水産會社統營支店十月の鮮魚賣上高は前年同期に比し二割一分の增加を示してゐる、この原因は滿洲國への輸出と相俟つて相場が高値をとなへ反面ヒラス、グチ、フク、ブリ魚類が豐漁であ

マイクを通じ 作興の強調 釜山の放送局から 知名士が呼びかく

【釜山】釜山放送局ではマイクを通して全國一齊に高調される國民精神作興週間に當り六日から八日間にわたり土師慶南知事を初め知名士を網羅する講演のプログラムを編成し、左記日程によつて特別放送を試みることに決定した

▲六日午後七時半 國民精神作興について 土師慶南知事
▲七日午後二時 二宮宗の一端 釜山二商校長高田邦彦
▲八日午後六時 古典と我國民精神 釜中三神敬諭
▲九日午後六時廿五分 同上
▲九日午後六時四十分 皇國精神の發揚（京城中繼）朝鮮軍司令部附山田鋼兵中佐
▲十一日午後六時 題未定 慶南朱參與官
▲十二日午後二時 死せざる命 恩寺住職太田秀山
▲十三日午後七時半 題未定 龍頭山神社々掌山川鵜市

水原は建築熱旺盛 地價も暴騰

【水原】最近の水原は建築熱が旺盛で、目下建築中の家屋が二十數軒に及び水原門外の如きは地價が騰貴、一坪當り百五十圓の相場で非常な土地熱をあふつてゐる

仁川の市街美装 總工費卅五萬圓で繼續施工 府の周廻道も計畫路

【仁川】府の市街美装工作のうち道路舗装工事は總工費卅五萬圓の計畫で豫算の許す限り完成を急ぐことゝし、計劃第一年の今年は九萬三千圓を投じ産業道路及び松坂町横通、本町通、新町通を舗装するが引續き明年も舗装工事を續け宮町カフェー金波前から魚市場を經て外里警察官派出所前に至る約一千二百米を四萬圓で、この外に一、二箇所舗裝する模様である、なほ永井府尹は、産業道路——海岸町通——萬石町と松坂町間に挾む道路——上仁川驛前を經て鐵道線路に沿ふて桃山公園附近から花町三丁目に繋ぐ所謂仁川府周廻道路の計畫を樹てこれが實現を期してゐるが、具體化は舖裝工事一段落後か

醸造家崩れ 服毒自殺を圖る 酒と女に身を持崩し下獄 放火までした爺さん

【大邱】曩に娘の嫁入先である大邱府村上町伊安太郎(七〇)方に放火して起訴猶豫の恩典に浴した本籍愛知縣知多郡生瀬村杉野近太郎(七〇)は歸鄕してゐたが三、四日前又も來邱、大邱府鳳山町三五よろづや事金森傳四郎方に下宿してゐたが六日午前四時十分猫いらずを嚥下自殺を計つて苦悶中を家人に發見され、大邱道立醫院の施療患者として手當を受けてゐるが一命はとり止める模様

この杉野近太郎は鄕里に代々傳はる巨萬の富を擁してゐた醸造家の當主であつたが、酒と女に身をもち崩して遂に破産刑務所の厄介になるやうな惡の開路に迷ひ込んだのを出所後親類一同が共力して二千圓を出資しかたぎの商賣を始めさせたがそれも遊興に蕩盡したので見限られ仕方なく娘を頼つて來邱前記伊安太郎方に寄宿してゐたが、素行收まらず附近の飲食店、カフェーを無一文で飲み廻つた揚句放火したもので、自殺決行の日は奇しくも全鮮酒類品評會の褒賞授與式當日にあたり街の話題を賑はしてゐる

廣島鰮網組合事務所竣工

【統營】廣島鰮網漁業組合では本春來吉野町海産○社裏埋築地に組合委託販賣事務所並に共同購入品倉庫を新築中であつたがこの程竣工、來る十日午後二時から落成式を擧行する

馬山蹴球戰

【馬山】明治神宮競技に出場し見事優勝の榮冠を獲得した京城蹴球團一行は八日來馬し午後三時から中央運動場で全馬山蹴球團と一戰を交へることになつた

重砲隊實彈射擊

【馬山】馬山重砲隊では八日午後一時から馬山灣沖の猪島から三千米の間で約三時間に亘つて射擊を行ふ

嶋谷汽船出帆

境行 鬱陵島線 一月中出帆 一日六日十五日廿日廿九日
江口行 日夜半十二時出帆
木浦出帆 釜山行 各港寄港 毎日日没八時
濟州行直航線 寄數日午後七時
濟州島行循環線 西廻り 二六日十二日廿日 東廻り 十六日二六日廿日

朝鮮總督府命令航路 朝鮮北海道大連線 ×印八樺太行 大連出帆 仁川出帆代理店日鮮海運株式會社 電話五〇番

神戸市神戸區明石町 嶋谷汽船株式會社
◇各船共最新式優秀貨客船ニシテ娛樂施設完備ス
前記各代理店並各地ジヤパン・ツーリスト・ビユーロー案内所ニ照會アリ次第各號航路案内書ヲ送リ致シマス

朝鮮郵船定期出帆
乘客貨金低廉船中食事付 △印船客取扱

沿岸航路出帆
近海郵船仁川出帆
朝鮮運送株式會社 仁川支店回漕部 電話一〇番 五五九番
沿岸部電話一一〇八、七〇四番

朝鮮郵船定期出帆
北鮮新潟連絡船 △印ハ船客取扱
朝鮮郵船株式會社 京城南大門通リ五ノ一 代表電話本局(2)四一九五番

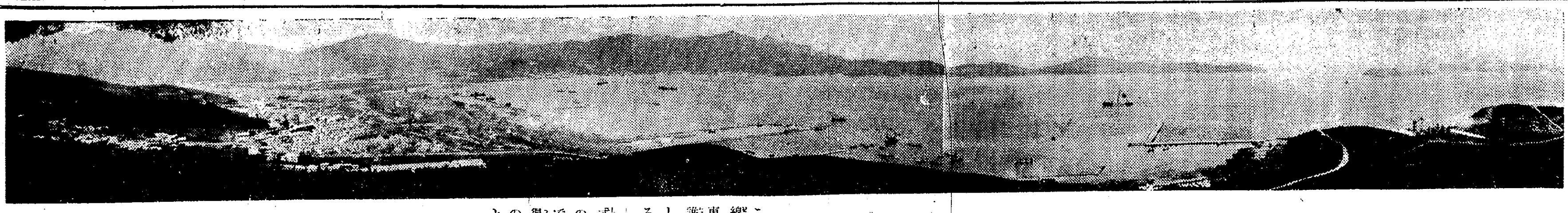

羅津港全景

大羅津港雄飛の首途

日満の固い握手に 月下氷人の大役

両國を結ぶ最捷路成つて 日本海湖水化の夢は實現

羅津開港！伸びゆく朝鮮にとつて何んと力強い、輝かしい言葉であらうか、待望の羅津港は今華やかに世に躍り出た新興北鮮を仲に挾んで満洲國、遠く歐亞大陸へ——直一線に内地諸港へと繋ぐ日満最捷經路、かくて日本海の湖水化は、羅津開港によつて漸く實現の緒について來たのだ羅津港の出現こそは日本海湖水化によつて來る繁榮北鮮の尖端をゆくものである、今や埠頭は裏日本に聳けとばかり大歡聲は高くあがつた

昭和七年五月國策に基いて京圖線の終端港を羅津に決定され、八月廿四日には港灣と鐵道の施設が滿鐵に下命され、日、蘇、滿三國國境に近く突如として大羅津建設の手は伸ばされ、科學の能力は飽くまで自然を征服して埠頭築港の大工事が始められた、それから血涙の建設は五ヶ年の歳月を夢のやうに突進して、總工費二千五十萬圓創造の世界記錄をつくつて、日滿船車聯絡港——羅津の築港一部は完成された、しかも雄羅鐵道は十一月一日これ亦萬歳聲裡に完成し、日滿聯絡に新紀元を劃した裏日本と北滿をつなぐ北鮮の海陸施設は成り、日本海の湖水化は夢から實現へ力強い一歩を踏み出した、しかも新生大羅津港の華々しき第一歩を祝賀する北鮮未曾有の祝宴は九日を期して日滿顯官を網羅して開催されることになつた、歴史的の狀景は正に過去廿餘年間の懸案である吉會線の完成、大陸政策の門戸解放の日として日滿の固き握手となつたのである、見よ、內、鮮、滿の經濟交通はかくていよ／＼緊密に、日滿兩國旗は早くも一日の開通第一日船車連絡實現の日に輝かしく埠頭を埋めたのである

東洋随一を誇る 自然の良港

大草、小草は鬼に金棒 大艦隊も一呑み

日本海時代の 花形役者登場

こゝ清津と雄基を繋ぐ咸北の海岸線にある一寒村新安洞が、今日の東亞の大關門羅津港にならうとは誰が夢想だにしたであらうか、しかも僅か數年にしてこの偉大なる大羅津港となつて現れんとは

東洋一といふ大港を淺く最新式な規模を持つ羅津の誇りは朝鮮の自慢である、しかもその短時日でなし得た點は　わが日本の誇り得るものである、今その大羅津港の全貌をこゝに示して開港の寿びとする

大草、小草の島々を中央に挾んで自然の

防波島 としてゐる大羅津灣は、東西四浬を越え、南北六浬、坪數に換算すると約九百五十萬坪とある、かつて我が艦隊の鎮海冊條要がここに碇泊した時など、僅かに灣の一隅を占めてゐるに過ぎなかつた、灣內の水深は十六米から卅二米に及び如何に大きな汽船でも、超弩級の戰艦でも樂々と投錨が出來る、しかもこゝの海底は錨がいゝりに打つてつけの細土、砂土、泥土の混合地底である、その上朝鮮の西海岸と異つて潮の滿干の差が少く、平均朔望干滿の差三尺內外であるといふから、理想の大港灣としてあらゆる資格を備へてゐる、即ち羅津に備はる自然の良港は鮮內何れをみてもその追隨を許さない、而して實測の結果更にこの港は眞冬でも

凍らぬ ことが判つた、咸北の眞冬、攝氏零下廿六度といふ極寒期にも灣內の海水は最低零下二度位になる時はあるが、海の表面は一見凍つてもその厚さは、四、五寸位で、アイスクリームのやうなものとて碎氷船を必要としない、それも小草島大草島の中間にある淺瀨が自然の用をなし、この地特有の北々西の季節風によつて沖へ／＼と流出るから、埠頭附近は何等結氷の心配はない、昭和六年要路の人々がこの港を一見して國策上重要な港と銘打つたのもこゝに着目したからである

—◇—

大羅津の築港は第三期に分つて建設される、その一期計畫はすでに昭和八年度に着工し十二年度で完成するのだが、今回その第一期計畫の第一埠頭が出來て茲に最初の船車連絡が實現した譯である、即ち第一期事業は先づ海面に突出した三箇の

大埠頭 を築くことであるこれは朝鮮では稀な山にのみ小規模なのがあるばかり、他は皆岸壁埠頭である先づ三箇の埠頭を築いて中央部に鐵道を敷き、埠頭の後方にはこれと連絡する鐵道を敷き操車場、貨物倉庫、上屋、道路や野積場を設け、滿洲から朝鮮、內地へ內鮮から滿洲へ、一ヶ年三百萬トンの貨物を呑吐出來るのである、これが中心地たる後方高地の市街地には貨客の停車場や機關庫も既に出來上つた、大羅津港の埠頭は灣の西南岸を埋立てゝ九個の埠頭を並べる、繫留岸壁の總延長は七千六十三米とある第一期計畫は三個であるが貨物積卸能力一ヶ年に三百萬トン第一期は六個で六百萬トン

第三期 は更に三個を增設して全計畫を完成すれば九百萬トン乃至一千萬トン、大連に劣らぬ大設備を見る譯である、今回出來たのはその最北端の一個、長さ五百米、幅百十四米の第一埠頭である、これと連絡する雄羅鐵道も開通して劃期的な船車連絡が開始されたのである

邑をあげて 祝賀の催し

千名の賓客を迎へ 目を廻すのは旅館

雄羅鐵道開通、羅津埠頭船車連絡開始を祝福する羅津邑では滿鐵主催大祝賀式當日の九日から十五日まで商工會加盟店が一齊に景品付聯合大賣出しを行ふ外九、十兩日咸北初等學校學藝品展覽會、十日午前十一時ケーソン進水、十日から三日間北鮮部市對抗歌　式野球大會、九日から十一日まで燦花陳列會、九日から一週間草島遊覽航船三割引、十日から三日間藝妓女給總出演の『羅津音頭』小唄の舞踊等邑をあげて盛澤山な祝賀を催す物を行ふこととなり諸準備に轉手古舞を演じてゐるが、この空前の盛儀に列席する內鮮滿官民は地元を併せて千名にも上るので、市內旅館割當にも忙殺されてをり、市內は大活況を呈してゐるが更に九日から數日間は爆發的な大賑ひを見せるであらう

ケーソン工場 滿鐵の自慢

羅津に特筆すべきものは滿鐵のケーソン工場だ、羅津の東南端、海岸に新設された同工場は滿鐵獨特のもの、內地の何れにも見ない最新式製法を誇つてゐる、一直線に一度に十五箇のケーソンは滑り出しにローラーを使つて遊戲電氣によつてどのケーソンでも自由に進水出來る仕組である

一ヶ年に六十個乃至七十五個出來るといふから羅津港埠頭の第一期計畫、即ち九本の埠頭に要するケーソン二百餘個は三年目に出來る豫定で、すでに目下全能力をあげて製作中である

水道施設 羅津自慢の水道は雲海面松林洞の臨倉川から濁口より三百キロの上流で堰止めて貯水池とし、地下に特殊施設をした伏流水をひいて羅津に持つて來る、貯水量百卅萬立方米、人口五萬になつても十分である

奉公心の發露もて 我羅津を育まん

一般人士の指導活用を希望

邑長 田口禎憙

昭和七年八月廿三日當羅津が京圖線の終端港として決定せる當時荒涼點在せし小部落が一躍世界市場に出現するや、移住者陸續として激増し俄に一市街を形成爾來全市民を擧げて大旱の雲霓を望むが如く待望する事三年有餘、茲に雄羅間鐵道の開通と埠頭一部の竣工を告げ船車連絡の顯現と相俟て羅津港の開港を公布せられ十一月一日より營業の開始を見るに至り愈々東北滿洲市場の呑吐港、歐亞交通の關門たる國際港乃國際都市として將また日本海時代出現の歷史的劃期的第一歩を踏み出すに至りたるは大羅津港のため國家のため眞に御同慶至極に存ずる次第である

當港の終端港決定以來港勢は日進月歩今や戶數六千餘、人口三萬餘る數ふるの殷盛を來し來年中身を以て府に昇格せんとするの趨勢にあるは前途盛を卜するに足り鐵道港灣と併行して市街地計畫事業とこれに伴ふ市街の形成は大羅津港建設の基本事業に屬し率先これに努力を要するは言を俟たざるところである、今や事業計畫も全く都市計畫の下に差當り第一期事業たる人口五萬を包容すべき土地區畫整理事業は昭和十二年三月末を以て完成期限にあり

目下鋭意工事進行中であるが換地家屋立退等中々複雑性を有する難事業なるため地主は勿論全市民の御理解ある協力により之を完成したいと思ふのである、特に關係者の公正なる考慮研究と犠牲的奉公心の發露を願ひ圓滿迅速に都市の完成を冀ふと共に何卒一般人士の當港を活用されんことを願望するは勿論政府並に滿鐵當局にかかれても之が育成に一般の指導施設補助を念願して止まぬ次第である、終りに滿鐵の偉大なる施設と從事員各位の熱烈なる御努力並に官民各位の甚大なる御助勢に對し謹んで感謝の意を表するものである

華々しい 海運界

各社競爭で 新航路開拓

滿鐵の施設に相對し朝鮮側では京元、咸鏡線の司令電話の完成、線路改良工事の完成によつて、列車はスピードアップの上に客貨の列車數をグッと增加し京城、羅津間の直通急行列車の運轉に引つゞき京圖線經由一氣に新京を擊ぐ國際列車の計畫すらあり、一個の羅津港の出現はかくも多角形に經濟擴張の網を張り、內鮮滿を開放に躍進の道に押し進めんとしてゐる

この一面には早くも日本海の湖水化を契機に世界航路擴充と短縮が圖られ內外の海運業者はいづれも先を爭つて北鮮から北日本を迂回する世界一週新コースの實現を企劃してゐるなど、海運界は內外入り亂れて苦心の新コース開拓をめざして進んでゐる、北滿からの物資の羅津港流出が勿論實現への大動因ともなるものではあるが、南滿の呑吐港である大連と共に北滿物資の大呑吐港として大羅津が輝く第二の世界飛躍の日を迎へるのも近い

日本海の湖水化へ、世界一週コースの一大轉換期への華々しき一階段として、デビウした羅津港と雄羅鐵道の完成の一面には世界の港灣築造の歷史を遙に見下す記錄が作られてゐるが、鮮滿隧一の難所である館洞嶺の一里に達する六トンネルはこれ又驚異的のトンネル開鑿工事の大成功としてわが鐵道建設技術の粹が世界の眼を聳動せしめてゐる

羅津邑々會議員（順序不同）
柳瀨馨　上田勝三郎　中野榮吉　岩石憲人　坪根守利　厚地一政　金琪宅　辛鍾昇　申學徹　金東極

御料理 梅乃家　羅津邑新安洞　電話五六九番

羅津郵便局　局長 大畠鐵造

御料理 花月　羅津新安洞　電話五七五番

殖産銀行羅津出張所　朝鮮銀行羅津支店

羅津警察署　署長 植田柳助

羅津ホテル　羅津邑新安洞　電話三一六番

待望の羅津營業開始
◆羅津埠頭　◆羅津驛
雄基羅津間十五粁二分（途中寬谷驛設置）
右昭和十年十一月一日より運轉營業を開始致します
南滿洲鐵道株式會社
北鮮鐵道管理局

株式會社 大阪號百貨店　羅津邑新安洞　電話三六三・三六一番

親和貿易株式會社羅津出張所
親和木材株式會社羅津製材工場

羅津邑事務所　邑長 田口貞憲　副邑長 中村藤七

國際運輸株式會社 羅津支店

北鮮滿鐵 土木建築業協會

南滿洲鐵道株式會社 羅津建設事務所

京城日報一萬號記念特輯號

祝京城日報

祝詞

黃海道知事　鄭僑源

鄭知事

京城日報は常に正論を持して世俗に媚びず、大衆を指導して其の趨ふ所を誤らざらしめ朝鮮統治上逸すべからざる貢獻を爲し來れる所は中外の齊しく認むる所である　其の創刊當時は半島の産業教育其他百般の施設未だ幼稚にして一般社會の新聞に對する理解と關心も頗る淺かりしものありしにも拘らず孜々として今日の隆運を致せるは、正義決勝の哲理を如實に具現せるものにして洵に慶賀に堪へない　今や内外多難にして國民の自粛自勵を要すること一層切なるものあるを覺ゆる秋に方り紙齡一萬を迎はるゝは之を契機に更に一大飛躍的發展を約束せらるゝ事を意味し半島言論界の爲否邦家の爲重ねて祝意を表する次第である

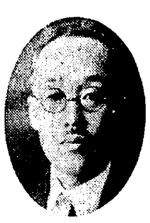
張參與官

佐々木内務部長

八木警察部長

西鮮産業王國　黃海道の躍進

黃海道 それは西鮮産業の王國である、黃波洋々海の如くげにや、名は實の賓で黃海道の名蓋しこれから出たのではあるまいか、全鮮一の耕地面積を有する黃海道は全鮮一の産業國と言ふてよかろう、彼の廣々たる水田餘耕たる山林無盡の鑛産物數多き水産物等に黃海道は海陸共に惠まれたる富庫である

農業 本道の耕地總面積は昭和八年末に於て五十四萬一千二百九十町九反にして内畓十四萬町歩にて鮮内に於て第七位にあり産額亦百四十九萬石に達し反當收量に於て一石内外に過ぎざるも價格は實に二千七百萬圓に及び全道農産物生産價格の約四割四分を占め農産物中最も重要なる樞要位置に在る爲之れが豐凶は直ちに本道農家經濟に及ぼす影響甚大なれば米の增殖及改良を圖るは最も緊要なるは言を俟たざる所なるを以て本道に於ては夙に各郡に指導技術員を配置すると共に優良品種の普及更新自給肥料增産と平行して金肥の合理的施用或は乾燥調製の改善其他生産と販賣の兩方面に亘り一段の努力を傾倒した結果近來黃海道米として聲價を認識を昂揚するに至りつゝある

鑛業 由來本道の鑛産物は種類、埋藏量共豐富にして既に道内に於て發見せられたる鑛種は四十餘種類に及び輓近産金の奬勵、製鐵等の勃興、工業原料の需要増加等の爲鑛業熱大に揚り鑛區の設定を出願するもの相次ぎ昭和九年末現在鑛區數三百四十餘個所七萬二千五餘町歩に達し昭和九年の産額としては日本鑛業會社甕津鑛山の金銀鑛百三十六圓ジョンダンカンフレサーの遂安金銀鑛九十一萬圓三菱鑛業會社下聖鑛山の鐵鑛八十九萬圓その他の年産額五萬圓以上に達するもの十六個鑛總産額七百五十五萬圓餘を算し量、質共に全鮮に誇るに足るべき特産物にして本道に於ける鑛業界は前途寶に洋々たるものである

水産 本道は八七二、三三浬に亘る長大なる海岸線を有するのみならず前海には大小百三十二の島嶼棊布し沖合は黃海東支那海となり隨所に五十尋内外の海床を擁せるを以て水産動植物の繁殖及棲息に適し加ふるに寒暖兩海流相交錯して魚族の洄游多く最近に於ける生産額は五百數十萬圓に過ぎされども將來漁業根據地設備の完備と交通便により益々有望にて殊に乾海苔は近く百萬を生産するであう

林業 林野面積は約九十九萬餘町歩にして本道面積の約五割八分を占め昭和九年に於ける林産額は三百十二萬五千圓にしてその主なるものは用材、薪炭材、綠肥、堆肥原料木炭、樹實、樹皮等であるが本道に於ける林業奬勵は人工造林を明治四十三年實施以來年々奬勵につとめ昭和九年に於ける造林面積は約四千三百町歩にして植栽本數は八百六十一萬七千七百立であり又林業經營の範を示すべく道模範林を經營し或は試驗場を設置して林業奬勵を施してゐる

祝詞

海州郡守　福村清治

京城日報が本年を以て紙齡一萬號に達し之が記念號の發刊を見るに至つたのは洵に慶祝に堪へない所である

朝鮮の正確健實なる輿論の喚起を以て多年我が半島文化の向上に貢獻し時恰も施政二十五週年記念と年を同じく記念號を見るは更に意義深くする處であり顧かに所懷の一端を述べて祝詞に代へる次第である

顧みるに、萬號を迎ふるに至つて見るに全鮮の人口に於ては一千三百萬より二千萬に耕地面積は四百五十萬町歩より四百四十八萬町歩への膨脹を示して居り今や半島の大飾たる農山漁村振興運動に指導され半島は躍進の途上にあり幸に此の機運に於て貴社の紙面亦くく一世を指導して本運動をして始めあり終りあらしめ得せしめば啻に半島二千萬民の福祉たるのみならず東洋平和の礎なりと信ずるのである

新興海州の六大問題　前途の光明に勇往邁進せん

海州實業協會長　武藤哲

京城 日報は半島言論界の重鎮として君臨し一系亂れぬ主義方針の下に常に嚴正の中、宜しく一意文章報告を念とし常に民意の暢達を圖り國家社會の木鐸として政治に産業に將た經濟に貢獻する處大なるものがある今歳九月偶々紙齡一萬號に達し記念號を發刊せんとするは邦家の爲眞に慶賀する處である抑も京城日報が今日の隆盛を來したることは故ないことでない、其の議論の

公正 なると報導の敏速にして、聽讀者を帶びること、その經歷が三十餘年の春秋を有すること、其の販賣紙數が群を抜いて多數なるにあることは江湖一般に批評する處である、この批評こそ實に正鵠を得たるものにして蓋し何人も異論がない然り而して今や我海州には六大問題が横たはつてゐる、第一朝鮮鐵道海州線を（　）野馬山方面に延長する件（本問題は期成會の運動奏功し目下の道程にあり）第二龍塘浦港の築港促進の件、第三海州市街地區劃整理の件、第四海州に道立中學校設置の件、第五海州邑區域擴張府制實施の件、第六朝鮮鐵道黃海線土城海州間の貫軌の件等にして此の中第一、以下の

問題 に付いては本年七月以來務總監並に府に於ても實業協會長として陳情したるところであるが想ふに本問題の成否如何は懸つて新興海州百年の將來を危ふするものであるは申す迄もなく本問題の中には殖産も工業も將た教育も皆包含し將來我々市民は此の問題と終始し本問題を解決して

勇往 邁進せんとするも前途の光明や果して如何、貴社等に一臂の勞を垂られ顯謹に宣傳に唯これに努められ我が海州三萬邑民の爲指南車となり將た後援者たることを認容せられることを今日の芽出度い日に當り一言を叙し光輝燦たる貴社の御發展を祝す

膨る海州　大都市を建設　近き將來は府制も施かれるならん

黃海道 の首都、海州の位置は地理的に云へば東經一二五度四二分北緯三七度五九分で、東西一里六町南北一里一里、一、六方里の面積を有して道の西南部に位し行政の中心府にして西海岸物資の集散地である、市街は北に首陽、南に南山の兩山に挾まれて東西に長々流れてゐる。海州は風光明媚の地である澄みきつた溪谷の溪流はさら〳〵として市街の東を流れ、背々たる樹木の中に時に老松あり奇岩怪岩の首陽山は市街の後に聳え、白砂青松釣魚に海水浴に妙を得たる龍塘浦も近くにあり眞に海州は山紫水明の住みよい一つの遊園地である、芙和郷である　この地は凡そ二千年間西鮮文化の中心地であつて又た歷史の都である足利時代には倭冠が時々やつて來て劫掠した其の記念碑が今に殘つてゐる、李朝の始祖が未だ高麗の家臣であつた時に泥田で倭冠と激闘した功業碑も殘つてゐる、その以前にも高麗末葉、慶士の時倭冠が海州の牧使嚴錖謙を殺した、それを州史が救はなかつた咎で海州は格を下げられたと傳へられてゐるその他彼の山、此の岡に當時を思はす記念物がいくつも殘つてゐる實に海州は一草一木これ悉々歷史の花咲く大博物館である鐵道が通じ龍塘浦港が開けた海州市街は面目を一新した、市街は既修された、家屋は煉瓦建に變つた各種工業は勃興し人々の增加率は實に驚くべきである今や計畫されたる行政區域の變更と鐵道の延長、龍塘浦港の第二次擴張實現されんが三萬の人口には忽ち五萬を突破して大都市を建設し府政實施も遠からざるべく海州の前途は實に洋々たるものである

森鍬市氏經營　遂安旅客自動車運輸事業部　山間地帶唯一の運輸機關

遂安旅客自動車運輸事業部は黃海道會議員にして産業功勞者たる森鍬市氏の經營である、氏は資性温厚にして勤勉努力の人である、各種社會事業に盡し殘度か表彰されよく貯へてよく散ずる人である彼れは交通事業に從事しその功績また顯著である大正十二年より今日まで新築遂安間十四里、遂安中和間十八里、遂安谷山間十里南里德陽間六里の乘合自動車を經營し一ヶ年平均約六萬人の交通を圖り昭和九年よりは貨物自動車營業を兼營し山間地帶唯一の運輸機關となし物資融通の便を計り事業は益々繁昌してゐる（寫眞は森業主森鍬市氏）

繁昌する　甕津ホテル

甕津郡甕山温泉の賑やかな目抜の場所に堂々たる建築は此の地一流の旅館甕津ホテルである、一度こゝに投宿せる者は何人もその設備の完備せる親切なる待遇に好感をもたぬものはない館主木原ツネ子夫人は至極快活にして雅量の持ち主である、財を吝まずして義に興じ、公共事業は率先して分を盡すといふ潔白さがあるかと思ふとよく顧客に同情し會ては巡査威勢に居住して島民より主婦と尊ばれた人でもある夫人であるが旅館業のモットーを旅客の待遇に置き顧客の人氣を引き今や擴張に〳〵と家運は益々繁昌してゐる（寫眞は甕津ホテル）

朝運海州出張所　其活躍と吉田所長の手腕

黃海道の中心地海州に於ける朝鮮運送株式會社海州出張所の活躍振りは實に素晴らしいものである、出張所は大合同に際し昭和九年二月國際通運の營業を繼承したもので同九年八月には海州取引店を實收出張所を開設した同所營店として黃海道の關門龍塘浦港及東海州驛の二ヶ所を管轄して居るが躍進の途上にある海州の取扱ひ數量は實に目醒しく最近年間に於ける取扱ひ量は三五〇、〇〇〇噸と云ふ異數の發展振りである　殊に朝運支部會の獨立以來初代黃海支部長としての吉田氏は黃海全線にわたる系統所を牛耳り茲に運送網の完璧を期し黃海道産業開發の上に大に貢獻しつゝある初代出張所長として異數の拔擢をうけた吉田守次氏は年齡まだ三十五歲、その明快な頭腦を複雜な行務に向け善院適裁を誤らない、その職務に忠實一意精勵の誠を盡し事務刷新の實を擧げん前途に幾多の春秋を蔵して活躍してゐる

内容充實せる　海州救世療養院　結核患者の福音

海州 救世療養院は救世病院理事會により組織せられ基督教朝鮮監理會に屬してゐる、療養者取扱ひ方法は實費施料で慈善療養機關である本院の經營は本院收入金の外宮内省御下賜金と本府及本府財團補助金の外瑞典賀樂博士の斡旋に因る米國宣教會、米國監理會教友等の補助金によつて事業維持してゐるが本院は一九二八年基督教朝鮮監理教會宣教師賀樂博士が創設開院した、その以前一九二五年四月賀樂氏が海州救世病院長に就任と同時に

偉大 なる理想を以てその實現を期し一九二七年五月中旬監理教會年會が京城に開催されたので賀樂氏が海州の氣候風土が調査の結果結核療養者に適當なる場所なりと理由書に朝鮮療養所設置の必要要件を添付し本會に提議して認可承諾を得たので同年十一月海州南山中腹松林鬱蒼の地を

撰擇 一千六百餘坪を買入れ道當局に對し本院認可申請をなし其の翌年三月海州救世病院附屬結核療養院と新號正式認可を得たのであるがその總經費一萬八千圓を要しX光線及太陽燈其外肺結核患者治療に必要なる器具を備へて内容が充實してゐる今昭和三年より十年六月末までの治療狀態を見るに入院數六〇四名全治者一〇六名半快者一二七名中途退院二二九名患者延人員四六四五九名である、（寫眞は院長賀樂氏と療養院全景）

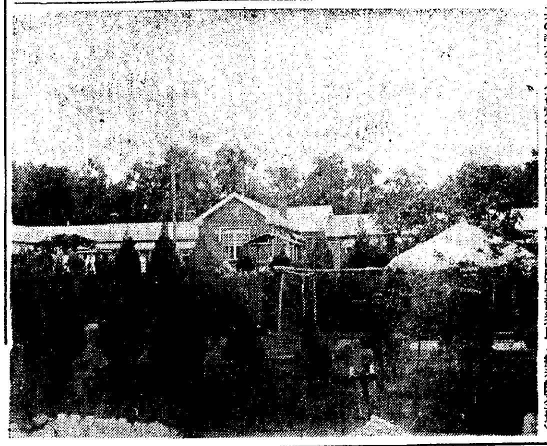

西鮮貨物自動車運輸組

西鮮貨物自動車運輸組は開業日尚淺きも親切丁寧と低賃、勉強とを以て營業日に增し繁昌してゐる、金主任は斯界敏腕家として知られたれば將來同組の活躍は大いに期待されてゐる

模範的經營　東洋製絲株式會社沙里院工場　本道産繭の消化機關としての使命を擔ふ

東洋 製絲株式會社沙里院工場は昭和四年十月沙里院に創設せられ資本金一百萬圓の三井の傍系會社たる東洋製絲會社の經營に係る　同工場は創業當時二百釜であつたがその後增釜して現在三百釜の規模を有してゐるが、同工場は創業と同時に壓業恐慌に遭遇し經營上頗る困難を嘗めたが其の豐富なる資本力と堅實なる經營方法は能くこの難に堪へ年々發展の實を擧げ本道産繭の消費機關としての使命を擔ひ半島製糸業界に重きをなしてゐる

◇　◇

同工場創設前に於ては本道産繭は他道工場又は仲買人に販賣するの外など取引圓滑に行はれなかつたのみならず繭價が他道に比し十三萬の安値たるを免れなかつたが同工場の創設により此の

西鮮電氣株式會社　海州支店　支店長　難波彌一

海州大聖齒科醫院　崔內智

海州　金相殷

鄭順錫

朝鮮黃海道海州邑南旭町四〇三番地　株式會社興産貿易社

黃海道　海州醫師會

朝鮮黃海道海州邑南本町新市場通り　海陸運送、貨物自動車營業、馬車運搬營業、鐵道貨物取扱、帆船組合代理店　承認Ⓚ西鮮貨物自動車運輸組　主任　金重圭　電話二四九番

海州　商友會　會長　村田縫殿助

海州酒造株式會社

黃海道農會　會長　佐々木忠右衛門

碧城金融組合　理事　吉田稔

海州無盡株式會社　社長　高橋謙三

海州金融組合　理事　行田當臣

殖産銀行海州支店　支店長　好見淸一

紙齡壹萬號

海州龍塘浦埠頭

黃海道唯一の呑吐港 龍塘浦港の躍進ぶり

龍塘浦港の擴張と黃津線鐵道延長の二問題は海州市民否二百萬黃海道民の多年の熱望するところであつた、それが目的達成にはあらゆる手段を盡した、その熱ある運動と悲壯な陳情には遂に効を奏し黃津線は翁野まで延長決し既に工事に着手し、龍塘浦築港第二次擴張工事も本年七月今井田政務總監の視察によつてその必要を認められ今回の豫算に計上せられしにあらずと斷せらるこれが事實として實現せんか、西鮮の穀庫、農業王國として誇る、延白、載寧、翠野の廣漠たる沃野の穀類と無限に藏する鑛產物とを輸出し又從來の取引を一新し商圏著しく增大し貿易は異數の飛躍を告げ港勢愈々殷盛を呈するならん

天然の良港

龍塘浦　港は黃海道行政、經濟の中心地海州の門戶で其の後方には廣漠たる沃野と豐富なる鑛山を擁する黃海道唯一の呑吐港である海州邑を距る僅かに六粁八七であつて黃海より深々灣入し背面山を負ひ前面は方津洞の突出部と灣口に散在する島嶼により外界の風浪を避け港內極めて平穩にして繫船地區々天惠の良港を形成し殊に仁川方面に對する交通の要衝に當つてゐるも往時は僅かに帆船を以て往復し一漁村に過ぎなかつたが陸上交通運輸の機關の發達に伴ひ本港の利用を增進し大正二年朝鮮郵船會社に於て海州、仁川間に發動機船の航行を開始してより物資の集散漸く增加し、殊に大正十年本道地方費より同社に補助し海州、仁川間の定期航路開拓を契機とし其の貿易額は著しく膨脹し荷役の不便と荷役場の狹隘を感ずるに至つたので大正十二年道は工費二萬圓を投じ海岸地帶の埋立と物揚場一箇所並に突堤一基を築き之が緩和を圖つた、然るに其の後京義線より分岐して本港に至る朝鮮鐵道の計畫背後地に於ける土地改良事業の進捗に伴ひ產米增殖、其の他各種產業の勃興、更に陸上交通運輸機關の整備に依りて本港の利用益々增加の機運に至つたので昭和三年以降五ヶ年繼續事業として工費五十萬圓を以て海陸聯絡設備等所謂第一期擴張工事を施行し昭和七年十月之が竣功を見たのである

貿易の躍進

本港が昭和七年以前の貿易額は年額僅かに三百三十萬餘圓に過ぎなかつたが築港の竣功により汽船の入港增加と共に劃期的發展を遂げ築港竣成直後の昭和八年は移出入貨物一躍七萬九千五百餘噸貿易額七百三十九萬餘圓に達し昭和九年はインフレ景氣の本格化と米價の躍進に伴ひ產業、貿易等の興隆に惠まれたるとは謂へ移出入貨物十一萬八千三百餘噸貿易額一千三百四十萬餘圓の盛況をおさめ尚益々增加の趨勢にありて本港利用の重要意義を呈しつゝあり

港の將來

黃海道に於ける物資の移出入は從來殆んど仁川、鎭南浦の二大港に依れたるも本港の竣成により從來の商取引を一新し直接內地との取引を開始するに至り、商圏著しく增大し背後地に於ける土地改良事業の進捗其の他產業の興隆は本港の進展に躍如たるものあり今昭和八年に於ける貿易額をみるに移出に於て四、一二三、七五一圓六八移入に於て三、〇七七、九二〇圓五三にて昭和七年度の移出一、八二四、九三一圓八二〇移入二、〇六六、八四一圓〇四〇計三、八九一、七七二圓八六〇に比較するに殆んど倍額に達し、將來十年を考察する時に於ての貨物は移出に於て穀類二二〇、一一〇餘噸（一、三三〇、〇〇〇、六八〇石）鑛石七〇、〇〇〇噸生牛一、一五〇噸（三、四五〇頭）其の他諸雜貨三三、〇九〇餘噸計二三三、三五〇餘噸移入麥粉類九、一九〇噸飲食物其他一四、八八〇噸布帛織物類四、三三〇噸石炭四、五〇〇噸肥料一五、〇〇〇噸木材其の他一九、七〇〇噸其の他諸雜貨八九、四八〇餘噸計一六七、〇七〇噸合計四九〇、四二〇噸を豫想され之れが築港擴張の曉に於てはその貿易は驚くべき躍進をみるであらう

仁川汽船海州出張所
黃海道に於ける海陸連絡の覇者

仁川汽船海州出張所は大正八年海州有志に組織せられたる海仁運輸組の仕事を繼承して設立され爾來海州仁川間航路の發展に盡し、昭和七年十二月朝鐵線土城海州間の開通をみるや黃海線各驛と仁川港との船車連帶貨物の取扱を開始し龍塘浦港今日の隆盛を來す礎石をなし後龍塘浦港の竣功と同時に朝鮮郵船の代理店を引受け東京航路の初開拓者として第一船嘉春丸の入港を見、その後黃海道米の東京進出に多大の努力をなし現に阪神京濱航路として毎月五回の定期就航をみるに至つた、所長田中正雄氏は未だ三十歳に滿たざる青年活動家にて敏腕の聞え高いが氏は尚內地に於ける取引に便する爲朝鐵と內地各港間の船車連帶貨物の取扱ひを開始して海陸連絡の便を計り又一方業務擴張の目的を以て倉庫業を營むべく目下龍塘浦に保管倉庫を建つなど黃海道に於ける海陸連絡の覇者として大に活躍してゐる

みは全く一掃され蠶繭品質は劃期的の改善を示し繭價の如き南鮮地方と大差なく取引せらるゝに至つた、同會社の經營方針をみるに『養蠶者の工場である』を『モットウ』とし共存共榮を本旨としてゐるので各地の工場に於て屢々みる紛爭も同工場に於ては未だ嘗て此の事を聞かざるは蓋し偶然ではない

◇　◇

會社は創設以來本道蠶業の發展の爲巨資を投じて直接間接に各般の施設を應援助成し最近に於て設置せる道內三十四ヶ所の會社の蠶種指導部落と海州、鳳山、信川に創設した、千五町步の蠶種小作桑田の如きは全く會社の共存共榮の精神に出でたもので本道蠶業界に一大光明を與へてゐる、その外會社は昭和九年蠶種製造所を開設し蠶種改良の爲模範的經營を行ひつゝある等ただに製糸經營のみならず各般に亙り本道蠶業の爲努力してゐることは會社の特異的のもので本道蠶業發達上大に意を强ふするものがある、會社の事業現況を摘記すれば

釜數三〇〇釜揚返窯二四〇窯
職工男四四人、女三八三人
繭消費高七七五、四四〇瓩

で本道蠶繭額の增加に伴ひ次第に擴張する準備を整へてゐる

京城日報紙齡一萬號を祝し 飛躍海州と龍塘浦とを語る

海州邑長　佐々木靜雄

京城　日報社創立以來三十餘年、去る九月二十六日を以て紙齡一萬號に達し然も印刷其他の設備に大刷新を加へ印刷能力の增大、紙質の改良、印刷技術の改善を計り編輯、營業兩方面共新陣容を整へ報導の迅速、文化奉仕機構の萬全を期し劃期的大飛躍を遂げられたる社運進展は獨り社の爲ばかりでなく半島の爲國家民人爲洵に慶祝に堪へぬ次第である

一口　に三十年と云ふが十年一と昔實に三昔餘りであり之の間に於て我が國としては日露戰爭を經て世界の上に飛躍し日韓併合により日鮮共存共榮の實を擧げ半島今日の文化を致し、更に歐洲戰爭あり近くは滿洲事變、上海事變、次いで滿洲國の獨立國際聯盟の之が不承認決議による我が國の聯盟脫退何れも開國以來曾てない大事件の試煉を經來り世界三大强國に列したのである之の間にあつて京城日報が半島に於ける大新聞として如何に貢獻し來つたか其の功績の甚大なるものあるは私の茲に贅言を要せぬ所であらう

○

吾が　海州も亦其の間多少の消長はあつたが着々として進展し來り大正三年頃三千三百餘戶一萬五千四百餘人に過ぎざりしものが昭和九年末に於ては五千七百六十七戶二萬五千二百人を算し更に今回の國勢調査に依る概數は六千餘戶三萬八千餘人を突破するだらうと豫想されて居る

○

海州　を語るには其の海の門戶たる龍塘浦を語らねばならぬ、龍塘浦は海州から僅かに六粁七の地點にある黃海道唯一の呑吐港であり海州の門戶であり實に海州の一部であり海州港とする方が至當である、龍塘浦は南仁川をさる七五浬北鎭南浦へ一六三浬の中間にて黃海より深く灣入し背面山を負ひ前方にある外界の風浪を避けて居る黃海道は五ヶ年計畫で工費五十萬圓を投じ之が築港を了し昭和七年十月竣功し陸海聯絡道も敷設せられ爾來其の貿易額は幾何級數的に倍々と增加して居る昭和七年の貿易額三百八十九萬餘圓が翌八年末には七百三十九萬餘圓となり更に昨九年末には千三百餘萬圓となつて居り本年は八月末迄に既に千二百萬圓を突破して居る年末迄には二千萬圓に達するであらう之の貿易の趨勢は龍塘浦港が如斯利用性があつたに拘らず其の設備せらるゝこと遲きを物語るものであり今や港內狹隘を告げ擴張工事の急務に迫られて居る

○

龍塘　浦港の躍進的貿易額の增加は黃海道を通觀して利用せらるゝものではあるが然し其の大半は海州龍塘浦を中心とする商圏に屬するもので海州が飛躍的に發展して居ることを如實に示すものである

○

海州　の人口增加は昭和八年末頃迄には四五百人位であつたが九年末には前年に比し千數百人を增加し本年に入つて三千人位は增加して居る一方家屋の建築數が前年迄に比し非常に增加し本年一月から八月末迄に新築せられた家屋は四百十六戶と云ふ數を示して居る

○

海州の面積八〇、九方里となつて居るが山地が大部分を占め其の住居可能區域は三分の一の〇、三方里に過ぎぬ前述の如き飛躍海州として區域の擴張を爲し府制を實施して市區を整理し近代都市としての內容を充實し外觀を整備することが焦眉の急務とするところである

○

多年　懸案であつた海州上水道は前年より起工し十一萬圓を以て擴張工事を實施し本年內に竣功の豫定で之により貯水量二十餘萬立米となり從來の約十倍となり將來の人口增加に備ふることゝなつて居る又朝鮮鐵道の海州以西延長は本年より一部（翁野里迄）の工事着手の運びになつた然し飛躍海州としての懸案は更に多い龍塘浦築港擴張の實現、前述の區域擴張、府制の實施、市區の整理中學校の設置問題、測候所の新設更に輸送力を增大する爲の朝鮮鐵道土城沙里院間狹軌の廣軌改築等幾多解決を要するものが多い然し飛躍海州は勇往邁進着々として之等の關門を突破するであらうことを信ずる

○

海州　は『水のうまい土地』これは京城日報社『朝鮮年鑑』で紹介せられたところで將に其の通りであり水質は全鮮屈指の良好なるもので上水道は豐富なる水量を有する又海州を中心として一體に風光明媚、古蹟が多い首陽山、南山の海陸を一眸に集むるの大展望、廣石川に沿つて濯纓亭、四美亭を點綴せる明媚なる風光等は總括的に一大公園地の觀があり首陽山城趾、清聖廟、百世清風碑、梵字塔、龜馬池、胎封碑芙蓉堂等の古蹟と海州附近に於ける廣照寺跡、神光寺、石潭遺跡、文憲書院等著名なる史蹟がある而して龍塘浦は晩春から晩秋迄釣魚に適し面白い程釣れる一日の閑を得て大公望をきめるなら俗塵忽ち一洗し去られる又海水浴場の設備あり本年プールを設置した所來集する者漸く多く直ちにプール增設が叫ばれて居る狀況である

○

飛躍海州と龍塘浦は懸案を順次解決し躍進、躍進已まざる躍進を續けるであらう

完備せる新廳舍 海州警察署 高吉署長の得意

海州中央大街に新築される海州警察署は近代的モダン建物にて武德殿と共に海州市街の一偉觀を呈してゐるが本署は本年四月起工した今漸く竣功し建坪二百五十一坪その工事費三萬六千二百餘圓を投じたる鐵筋コンクリート煉瓦建にてその外觀の美、通風採光の完備せる實に稀れに見る廳舍である、新廳舍に收まれる署長高吉警視の得意想ふべし（寫眞は高吉署長）

黃海道武德殿

海州市街の中央、海州警察署構內に巍然と建てられたるは黃海道武德殿である、その規模の宏大にして堅牢なる實に全鮮一として誇るべき立派さで十月三十日盛大なる落成式を擧行したが該建築は海州濱田源治氏の請負にて本舘及び附屬物共二百四十九坪五合にて此工事費總額五萬一千二百五十圓である

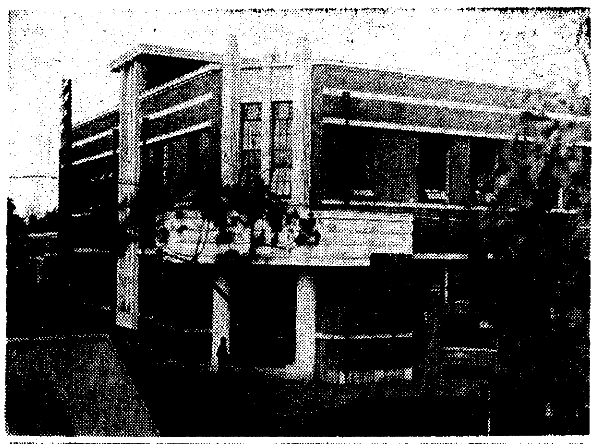

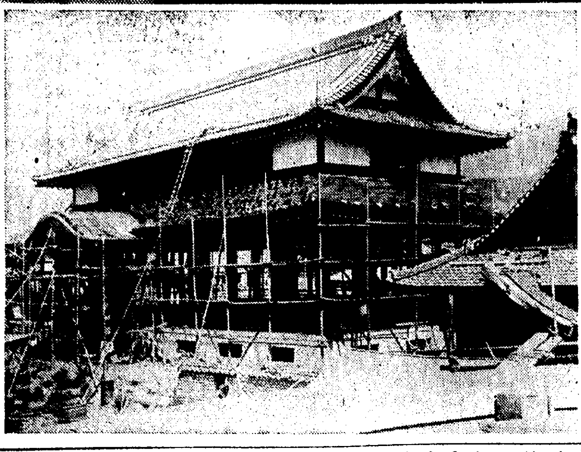

海州警察署新廳舍（上）と黃海道武德殿（下）

內容充實せる 黃海道蠶種業組合 着々成績をあげる

黃海道蠶種業者二十名を以て組織してゐる組合員協力一致して事業發展に努めたる結果その事績は年と共に擧がり蠶種製造額七萬枚に上り本道需要蠶種全部の供給に任じその內容の充實せる點に於ては全鮮有數なる組合である、組合長には中樞院參議にして道會副議長張大寶氏のその任に當り副組合長製造所長磯野良知氏理事の職にありて組合事業の發展の爲め努力してその內容を着々充實せしめつゝある組合の豫算事業の概要及幹部は次の通りである

一、組合の事業
1、蠶種の品質改善
2、蠶種の需要調節
3、蠶種の購入販賣斡旋
4、蠶業に必要なる物品の購入斡旋
5、蠶業講習講話會及品評會の開催
6、事業資金の起債
7、其の他蠶種の改良發達に必要なる事業

二、組合の豫算
四千圓（昭和十年度）

三、組合の幹部職員
組合長　張大寶
副組合長　清水房吉
評議員　岡崎久太郎
〃　許秘
〃　鎌谷鐵三郎
〃　藤見佐六
理事　磯野良知
技師　欠員

黃海道延安邑　土木建築請負業　森岡駒太郎

海州邑　土木建築請負　三上爲輔

海州郡廳　郡守　福村清治　內務主任　大谷庄一郎　庶務主任　金義泳

海州運輸株式會社　社長　村田縫殿助　支配人　久保孜良

專賣局海州派出所　所長　井上庄平

海州　李鐘國

朝鮮山林會　黃海道支部

海州南本町　至誠齒科醫院　金舘衡

黃海道廳食堂員一同

海州驛前　建築請負業　濱田源治

海州穀物協會　會員一同

黃海道　建友會

海州朝鐵自動車部　主任　伊藤藤一

道立海州醫院
院長　村田美喜雄
婦人科長　江藤正美
小兒科長　岩淵隆介
外科科長　櫻井芳香
耳鼻科長　淺岡登
藥劑課長　粟屋稔
庶務課長　谷村杢治郎

衰弱せる胃腸壁を更生せしむ

下痢も便秘も根本は同一

すべて食物中の養素は、胃腸内に分泌せられる酵素によつて分解（消化）され、主として腸壁から血液または淋巴液中に吸收され、體力、生活力の原泉となる。慢性胃腸病における消化障碍は、胃腸内の消化酵素を分泌する機能が衰へたものであり、小腸の粘膜を收縮させ養素を吸收する機能の衰へたものが吸收障碍である。また排泄障碍たる便秘及下痢は、大腸粘膜の收縮運動、あるひは水分分泌の機能が衰頽し、異常を來したものである。

併し乍らこれらの障碍は、決して單純には來ないので、消化、吸收、排泄等の各機能が互に關連する如く、障碍も亦關連して起り、食慾不振、消化不良、胃酸過多、胃腸カタル、異常醱酵、下痢、便秘其他多様の症狀を呈するを常とするが、それらの症狀を病因に溯つて見れば、いづれも胃腸粘膜の機能異常に外ならず、更にいへば粘膜を組織する細胞の衰弱といふ一點に歸せざるを得ない。

病因に働きかける活性ヘーフエ菌

微生物中最も治療價値を有するヘーフエ菌が、よく衰弱せる細胞に活力を與へて、その機能を正常なる狀態に還元する効果を有することは、夙に理論上より學界のひとしく認める所であつたが、今や理想的な活性ヘーフエ菌劑「わかもと」が出現するに及んで、その理論は立派に裏書せられた。

即ち從來の化學藥劑が、專ら外部に現はれた病狀を除去することのみを目標とした結果、慢性胃腸病の如く多様な症狀を呈する場合、適切な處置に迷ふ傾きがあつたのに反し、「わかもと」は多様な症狀の根底に、組織細胞の衰弱といふ一元的の病因を求め、これに對して働きかけるのであるから、確かに治療界に革新の光明をもたらしたものと云ふことが出來る。

食慾の増進と便通の快適

「わかもと」を投與して、まづ第一に觀察し得られるのは、食慾の著しい増進であつて、これは消化酵素の分泌狀態が更新され、同時に胃腸粘膜の收縮運動が活潑に行はれて來た事を示すものである。次に便通がきはめて快適となり、不快なる常習便秘、慢性下痢、あるひは異常醱酵等が漸次消退するのを見るが、これは大腸内の水分分泌と、蠕動運動の正調を思はしめるものである。同時に病者の血色は鮮明となり、體力の充實感をもたらすのであるが、これは消化された養素が完全に吸收され、全身のあらゆる機能に十分な榮養素が給與されつゝある事を示すものに他ならぬ。

また「わかもと」が著名な造血作用を有することは、先年京都帝國大學においてなされた實驗に徴するも明かであつて、卽ち赤血球の増加は貧血、衰弱の恢復に効あるを思はしめ、白血球の増加は結核其他の病原菌の殺菌、抵抗力の増大に効果大なるを示すものであることは、同實驗の報告書が記載した通りである。

代用藥なし

近來本劑の聲價大なるを利用してヘーフエ劑或ひは麥酒酵母劑の名を冠せる類似藥續出し利益のみを追ふ藥局中には、これを「わかもと」と同様の効果ある如く宣傳するものも少くない。併し乍ら「わかもと」は、製法至難なる發明特許藥にして絕對に模倣を許さず。名稱類似するとも効果においては多大の懸隔あること、各大學の權威ある比較試驗に徴して明かである。

適應症

慢性衰弱症 肺炎・肺結核・腸結核・肋膜炎・カリエス・貧血・脚氣・神經衰弱

胃腸諸症 胃腸カタル・胃酸過多症・胃アトニー・胃腸擴張・胃潰瘍・食慾不振・便秘

虛弱乳幼兒 消化不良・綠便・粘便・虛弱人工榮養兒・腸カタル

姙產婦衰弱 つはり・產前產後の衰弱・乳汁分泌不足

疲勞老衰 中年期衰弱・早老・スポーツ・勞働・エネルギー補給

藥價低廉

粉末九〇瓦・錠劑三〇〇錠・一圓六十錢

全國藥店にて販賣す、もし直接發賣元より送藥を需まるゝ方は藥價の送金次第一箇にても急送す

發賣元　東京市芝公園大門際

株式會社 榮養と育兒の會

電話芝（代表）一七一五番・振替東京一七〇〇番

北鮮版

咸南漁組聯合會
近く認可を申請し 年内に事務を開始

【咸興】かねて咸南水産當局で新立案準備中の咸南漁業組合聯合會は各關係方面との折衝を終り近く正式に創立認可申請の手續きをとるばかりとなつた、年内に事務開始の見込であるが當分の間聯合代理事長を設けず内務部長の職務管掌に委ね理事一名、書記若干名で執務する豫定である

中村氏邑議辭職

【漢基】邑會議員中村直二郎氏は今回家事上の都合で邑會議員を辭職した

流浪の火田民蘇る
平北兩課の合作運動奏効
五萬餘の山農完全に定着
農政に輝く大記錄

【新義州】平北産業、農務兩課の合作になる平北火田民廿五萬人の定着更生運動は着々と進捗し十一月現在における更生運動は所期の目的を完全に遂行して平北火田民指導の上に輝かしき光明を點するに至つた、殊に北鮮開拓圏内に編入してゐる厚昌、慈城、江界の三ケ郡に於ける國有林火田民更生人員は總數一萬四千戸、五萬七千人に及び一人殘らず全部が山農共勵組合員として全面的活動を續けた結果、火田地主の淸掃、發賣の防止、施肥の奬勵が一齊に行はれ一般農民と變りなき定着性を現出し國有林火田民は年收の增加とゝもに從來の負債整理を斷行するなど平北農政史上特記すべき成功をもたらしつゝある、その結果山農共勵組合に入らざる民有林の火田民はわれもわれもと組合員に包含されんことを要望し國有林火田民とゝもに山農共勵組合聯合會を訪問するの盛況を呈し、從來定着なき流浪の山農とあなどられてゐた火田民の更生に劃期的變革をもたらし流石平北農政上の施設と指導の如何によつては完全に歸伏されるといふ實驗を見せてゐる

民有林山農も組合の仲間入り
第一線技術員招き 指導强化の大評定

【新義州】江界、慈城、厚昌の三ケ郡を中心として燃え上りつゝある平北火田民の全面的更生に對し平北道ではこの機會をつかまへて林野保護機關の充實とゝもに火田民の指導を徹底强化すべく奥地第一線の技術員全員を招集して來る十二月中旬、道農會議室において火田民對策を中心とする一大打合會を開催することになつた、この打合會で要望しつゝある民有林火田民の組合組織運動が具體化するものとして注目されてゐる

咸中鐵道期成會
幹部會開催 役員を選任

【咸興】咸中鐵道速成に興南港期成會は五日咸興商議に幹部會を開催、監事に手平良毅、小林英十郎、李晋永の三氏▲理事に齋藤鐵五郎、富塚梅吉の兩氏▲書記は咸興商議職員と決定▲顧問として野口遵、白石宗城、佐々木高治、關藤唯平、河崎武千代、堀平吉、信田桑一郎、韓洪錫、平田儀一、高瀨與の諸氏を推戴することに内定し更に資源調査、豫算編成等に關し協議を重ね來る十二日の委員會に附議することになつた、なほ同日新興鐵道專務瀨崎氏を委員に追加した

滿洲國建國功勞章
羅南憲兵隊 榮譽の人々

【羅南】羅南憲兵隊管下で滿洲國建國功勞章を贈與されたのは元羅南分隊長村田少佐以下四十四名であるが、本部及び羅南分隊現在者は左の諸氏である

村野曹長、平川曹長、竹本軍曹、小林伍長、菅野上等兵

共匪團現はる
牛四頭强奪

【羅南】咸北穩城警察署から道警察部に達した報告によれば去る四日午前九時頃、對岸南陽洞に潜伏中の共匪團は大玉石洞源水坪に現れ部落民に運食を强要し悠々食事をとつて後薪取りに出かけた部落民崔仁善ほか三名の農牛四頭(四百八十圓)を奪ひ、革命軍第一團の宣傳ビラ撒布を命じ部落民を道案内として午後三時頃南山へ向つて立ち去つた

物心兩方面から 農民の幸を圖れ
新裝の咸南道廳舍に入り 今井田總監訓示

【咸興】咸南中部巡視の今井田政務總監は六日午前八時半新裝の咸南道廳に入り齋藤巡察の後、第一會議室で全廳員に對し

新裝の廳舍で更始一新の意氣をもつて上下一致、道勢の進展に努力されたい

と前提し咸南道政の今昔を比較檢討しつゝ大要左の如き訓示を試みた

數年前まで本道の思想界は頗る險惡でこれがため多數の犧牲者さへ出した位であるが知事以下の努力で最近は全く面目一新し積極的な社會的活動を見るに至つた事實は朝鮮統治のため慶祝に堪えぬ、經濟的にも本道は各種事業の勃興著しく前途洋々たるものあるを確信するが顧つて思ふとき如何に各種の事業が勃興しても大多數の道民は依然として農民であり多數の幸福は農業を本とする、これ即ち高地帯の開發、根本的台害對策の樹立等に努めつゝある所以であるが動もすれば農業を投機的ならしめ自給自足の本義を忘れ都市の文化は奢侈の風を移し消費の增加を來たし農民の困窮生活の不安を招くことなしとせぬ、各位は此に本年の如き豊年には他日の備荒に努めねばならぬ、農家更生運動には各位格段の盡力を願つてゐるがこの運動は何等社會制度の變革を企てることなく農民の安定を圖るため各家庭にまで指導の手を延ばし各自の反省、各自の精神活動、經濟活動に待つて個々の幸福から社會國家の幸福を增進せんとするもので二宮尊德翁の大事業もこの精神に外ならぬ、心田開發運動は物質的安定に伴ふ精神的安定の自然

の經路に從ひ最近着手したところである、各位は道民多數の幸福のため以上趣旨を體し更に一般の努力を望む、向寒の候、自重を祈ると共に過去數年の眞摯な努力に對し深甚なる感謝を表する……

これに對し湯村知事の答辭あり午前九時十五分、總監一行は咸南道廳發、興南記上場視察を行ひ午前十一時四十二分興南驛發一路歸城

咸興署新築工事捗る
年末落成式

【咸興】總工費六萬九百八十圓で北鮮工業都市咸興に新築中の咸興警察署は工程頗る順調に進み上棟式は日取その他の關係で三日執行されたが既に外部化粧張りも大半終了し竣工期限たる十二月中旬の落成は確實と見られ移轉落成の式典は年末に行はれる筈である

伸び行く城津の横顔
貨物扱激增

【城津】日と共に伸び行く「躍進城津」のプロフィル、いま驛貨物係の窓口から本年上半期に於ける貨物の動向を打診して見ると四月以降九月末現在發送五萬四千二百十九噸、到着七萬五千七百廿七噸で昨年同期の發送二萬七百廿八噸、到着三萬四千七百十二噸に比して優に廿割乃至廿五割の激增を示してゐる

近づくスキーシーズン
早くもヒュッテの手入れ
溫井里にシャンツェ新設

【溫井里】スキーシーズンを控へて元鐵事務所では早くも三防溫井里のスキー小屋の手入れをしてゐるが五日鐵道局飯山氏、元鐵事務所井上氏等が來溫、旅館側及びスキー倶樂部員並に自治會幹部等とスキー客のサービスその他について座談會を開き種々打合せた結果、宿泊料は一日三食(スキー食事)一圓五十錢、日歸り客は夕食のみ一圓、雜魚寢(一日三食)一圓と定めた、なほ鐵道局では溫井里附近にシャンツェ(ジャンプ臺)を設置する豫定で既に先日係員が出張下調査を行つた

内田氏開業披露

【惠山鎭】元惠山鎭道立醫院長内田隆勝氏は今回、惠山で開業することとなり三日の佳節を卜して官民百四十餘名を三笠食堂に招待、披露宴を張つた

傳染病菌に呪はれた咸南
發生前年の二倍强 死亡者三百六十名

【咸興】今年の咸南は傳染病の大當りで十月末現計によれば發生狀況は

病名	前年累計	今年累計
赤痢	一九二	三三六
腸チフス	五二六	八二九
パラチフス	八二	三六
發疹チフス	一一	五四
猩紅熱	三三	三八
ヂフテリア	四九	七〇
流腦	一九	二七
痘瘡	一	四六九
合計	九一三	一、八四九

で二倍强の發生、而も痘瘡の如きは十一月に入つてなほ五名の新患者を加へこれら傳染病による死亡者も前年の百二十六名に對し三倍の三百六十三名に達してゐる

洋服詐取
羅南荒しの曲者捕はる

【羅南】去る四日夜十一時頃邑内生駒町昭和食堂にあがつた男が翌五日午前一時頃まで飲んでをり擧動が怪しいので羅南署員が本署に連行取調べると本籍新潟縣刈羽郡野田村大字田屋二九三七當時羅南生駒町七番地村サオ方止宿田澤作治(三七)と稱し、富田本町松本洋服店に到り生駒町七士木雜貨店員と名乘つて洋服一着(十八圓)を詐取したこと自供なほ追求の結果本年九月中羅南郊外龍城面松坪洞松坪雜貨店の商品代五圓を不拂ひで逃走、九月六日前記今村方に止宿しながら十月三十一日までの宿料二十二圓も不拂ひで逃走、なほ去月十八日には生駒町中村洋服店で三十五圓の洋服二着を騙取し初瀨町曾根質店に入質し、その金で飲み廻つてゐたと泥をはいた

雄基の青訓
十五日開所

【雄基】開設準備成つた公立青年訓練所は愈よ來る十五日開所式を行ふことになつた、當日は十九師團及び七十五聯隊から將校が臨席する筈、なほ所生は現在二十名であるが入所希望者は當日までに申込まれたいと

市街改善 港灣擴張
元山の懸案 總監に陳情

【元山】去る四日海事協會元山支部發會式に臨場のため來元した今井田政務總監に對し元山公職者は井田府會副議長及び杉野商議會頭の名で左の二大懸案を陳情した

▲府内下水溝築造、市街地の整理及び道路舗裝

▲元山港施設擴張　滿浦鎭線の完成を急ぎつゝあると同時に本線と連絡せしむべく滿洲國は四平街を基點とする線の急設を行ひつゝある現狀に鑑み以上二線と連絡する平元線鐵道の完成と共に元山港はその使命を全ふせんがため港灣施設の擴張につき特に御詮議を仰ぎたく陳情仕候

目を廻はす交換孃
この年末が惱み
咸興局の窓口から覗いた 北鮮景氣の物凄さ

【咸興】郵便局の窓口に現れた北鮮景氣の凄さはどうだ……咸興局では始政二十五周年記念貯金の勸奬を十月六日から十一月二日まで廿一日から二十六日までの二回實施したところ何と三千三百八十四件で二萬六千九百二十一圓の偉大な效果を納めた

貯金といへば元山分掌局管内七月末の統計には素晴しい北鮮景氣が反映してゐる、道別に見れば咸北四百三十二萬一千三百九十七圓、咸南三百六十二萬七千五百四圓、江原七十四萬六百五十八圓、局所別は興南本町六十二萬五千六百九十八圓、咸興六十二萬二千八百九十六圓、元山四十二萬五千六百七十三圓、局内の局所を總括した都市別に見れば興南七十二萬一千九百七十圓、咸興六十九萬九千九百四十六圓、元山六十六萬八千二百四十四圓と續く

更に咸興局最近の惱みは電話使用率の著しい增加で十月中の實績に徵しても前年同期に比し

市内通話一割九分九厘增▲市外通話二割五分增▲呼出二割九分增▲料金一割九分增と何れも頗る活潑な躍進を示してゐる

これに對し咸興局では「市外通話は新電話局舍が竣工して階下の市外中繼搬送設備が完成すれば同線增加と同一效果を來し幾分緩和し得るが市内通話は當分緩和の見込がないどうして年末の繁忙期に對處し得るか――と頭痛鉢卷の態だ、新電話局舍の設備は多少工程が遲延しをるも年内の完成は確實である

春杆間自動車
運行を開始

【春川】春川自動車會社ではかねて申請中の春川杆城線が認可されたので去る一日から運行を開始したが右は春川午前八時半發、楊口麟蹄を經て東海岸杆城まで直通するものでこれがため從來二日がかりの同線がその日のうちに到着し東海北部線の延長と相俟つて西中部と東北部の連繫に大いに貢獻してゐる

獸醫分團野外演習

【鐵原】朝鮮軍獸醫分團は第二十師團獸醫分團の野外作業演習を六日から三日間淮陽郡蘭谷の李王職牧場を中心とし實施、鐵原からは鄕軍分會長陸軍二等獸醫松村巖氏が參加した

汶山指導校農産品評會

【汶山】勤勞汗愛の農業資料教育をモットーとする汶山指導學校の兒童四百餘名及び卒業指導生五十名の手に成る農産品の品評會は去る四、五兩日開催、出品千四百六十點中二百三十四點の優良品にはそれぞれ賞品と表彰狀を授與したなほ之と同時に兒童學藝品展覽會も開催したが何れも盛況であつた因に同校今年の水稻收穫は反當五石五斗で天晴れ郡内最高を示し四反步から二十二石の籾を收穫、その他麥三石四斗、大豆一石、白菜、大根、蕪、甘藷、葱等野菜七百貫、總生産額六百七十圓に達した外五十名の卒業指導生の生産高は一萬二百餘圓の驚くべき好成績であつた(寫眞は品評會)

咸北の精勤警官表彰

【羅南】朝鮮警察協會咸北道支部後援會では道内警察官の昨年十月一日から滿一ケ年無休暇、無缺勤の精勤者六百三十名に對し去る三日の佳節を卜し賞品を贈つたが、本年の精勤者は昨年の五百卅四名に比すれば約百名の多數であつた

あす羅津の開港祝賀
整然たる市街
都市工事着々と進捗し 二年前の面影更になく
理想鄕の出現近し

着工以來僅に三ケ年、四百廿五戸一千餘名の滿鐵社宅街を出現した羅津の買收地は九十萬坪に上つてゐるが、三年前の草野は今では文化の惠も明かにモダン建築物は希望の蒼空に向つてぐんぐんと進展してゐる

整然たる都市の完成へ着々歩を進めてゐる市街地計畫は、昨年六月朝鮮市街地計畫令の發令に基いて、同年十一月市街地計畫區域、通路網、土地區劃整理地區を決定し都市計畫係を邑に新設して進捗中のもので、市街地の施行區域管内九ケ洞のうち鐵柱洞を除き新安、陽興、明湖、新水、草島、羅津、新海の八洞に跨り千百三十萬坪の地域を包轄し、差し當り第一期施行地區にして新安洞と間依洞の一部八十九萬五千餘坪があげられ、總豫算二百六十五萬圓で昭和十二年三月までに宅地六十二萬坪、道路廣場二十七萬五千坪を造成して人口五萬人の都市を完成することになつてゐる

さらに大羅津市街地を整然と出現させるには

昨年六月測量及び設計に着手し施工區域を西、南、北の三區に分けて本年四月西區卅一萬坪平方米の埋立工事を施行中の第一期事業によつて、まづ西、南二區が明春には竣工、本建築に伴つて北區の住民がこゝに移ることになつてゐる

かくて驛前から大幹線道が放射狀に交叉すると共に上下水道の完備、工場地帶、風紀地帶、商店街、住宅街が相ついで整備されるが、これより先朝鮮鐵道局ではこれらの狀勢に備へて淸津驛の擴大改造を豫算卅萬圓で明年着手に決定、近くは北鮮鐵道管理局の羅津進出が傳へられるなど一ところの北鮮景氣は再びこゝに快よくも暴風の如く捲き起りつゝある

邑會を開く

羅津邑では七日午前十時から邑事務所會議室に邑會を招集し左記事項を附議した

▲邑事務所敷地及建物竝に廣場建築費用に充當のため起債▲臨時職員勤勉手當支給規則制定▲十年度羅津邑歲入出の追加更正豫算▲十年度市街地計畫土地區畫整理費特別會計歲入出豫算▲市街地計畫土地區畫整理事業經費設定▲邑有不動産處分▲邑有基本財産林野處分▲報告事項九年度邑歲入出決算

大雜沓の羅津驛
開港當日の凄い乘降客

【羅津】去る一日の船車連絡第一日に於ける羅津驛の列車乘降客は

乘車客二等十三名、三等千二名合計千十五名、降車客は團體八十名、二等百三名、三等千百五十四名、計千三百三十七名、第二日は乘車客二等八名、三等四百名、計四百八名、降車客二等九名、三等四百二十六名、計四百三十五名で流石に國際港羅津の面目躍如たるものがあつた

寫眞 羅津停車場の俯瞰(上)とモダン住宅並ぶ滿鐵街

惠山鎭の觀菊大會

【惠山鎭】本社支局主催惠山鎭觀菊大會は三日の佳節を卜し高等小學校新講堂で午前十時から開催、出品百十餘鉢に對し一般投票を行つた結果左の通り入選し、作者にそれぞれ賞品を贈つた

▲一等(七八票)鎌武健、淸水氏▲二等(七二票)金色旗、同氏▲三等(六四票)銀河、山水氏▲四等(五三票)曉、淸水氏▲五等(五一票)齋、同氏▲六等(三三票)無名、和田氏▲七等(三〇票)古都の月、淸水氏▲八等(二九票)錦の露、丸田氏▲九等(二四票)無名、内田氏▲十等(二三票)無名、宮原氏

なほ同日同好者三十餘名をもつて白菊會を組織し役員を決定、會員は毎年明治節當日一鉢以上を出品することになつた

北靑の菊花展

【北靑】菊花同好會では去る三日小學校講堂で菊花展覽會を開催したが出品百四十鉢に達し盛會であつた、入賞者左の通り

▲會員一等大菊入石萬次郎、同中川德太郎、同小菊井口幸一、同中川德太郎▲非會員一等大菊熊谷萬太郎

龍井鄕軍總會

【間島】龍井在鄕軍人分會の秋季總會は去る三日午後零時半から間島小學校々堂に開催、本田分會長の挨拶を述べ名譽會員十名を推薦、それより一同間島神社に參拜、更に午後三時から公會堂で懇親會を開催した

慌しい冬の訪れ
白岩は零下十九度

【城津】霜月といふに近年にない暖氣續きに花でも咲かうかといふ北鮮に愈よ季節の前ぶれは急テンポに襲つて來た、四日朝來の冷雨は夜に入つて烈風を交へて城津地方一帶は大荒れとなり、城津測候所の調査によれば明川以北は降雪で五日朝城津は零下二度に降下初霜を見た、なほ城鐵の調査によれば惠山線白岩は五日最低零下十九度、同鋼下は零下二十二度といふ酷寒の猛襲に鐵道從業員は惱まされてゐる

雄羅地方に初雪降る

【羅津】一日以來陽氣味惡いほど暖かゝつた羅津地方は四日朝來東北風二十五米の暴風に見舞はれ氣溫一時に低下して午後は初雪をみた初雪は昨年より十日早い

【雄基】去る四日午後三時頃から寒氣俄に加はり午後六時頃には零下一度二分に氣溫低下遂に初雪をみた

春川二校の教練査閲

【春川】五日は農業學校、六日は高等普通學校の教練査閲を何れも午前九時から鈴木第十九師團司令部附のもとに吉野第七十四聯隊長によつて行はれたが兩校とも好成績で殊に高普では不定期ながら初めて軍事教練を實施した成績は予想以上の見事な出來榮えであつた、なほ鈴木師團附は五日午後四時から公會堂で邑、國防義會、在鄕軍人、在鄕將校會主催のもとに時局講演を行つた

人の動き

▲下飯坂咸北警察部長 羅南五日發上城

▲黑澤咸北高等課長 内地出張中のところ五日淸義丸で淸津上陸歸任

▲民頭咸南警察部長 國境警備打合の爲六日出府、九日歸任の筈

▲野田龍吉氏(朝鮮鐵道支配人) 二日から一週間龍井滯在

▲成樂榮氏(坡平面長) 新任挨拶のため三日本社汶山支局來訪

▲山野上馬山女學校長 上道中七日歸任

結核熱・偏頭痛

新發賣 山川アミノピリン錠 20錠入 35錢

全國有名藥店百貨店ニアリ

發賣元 株式會社三木商店醫藥部 東京・大阪

製造元 山川製藥株式會社

純國産 山川アスピリン

感冒・頭痛・神經痛・ロイマチス・月經痛

定價 2錠入 15錢 6錠入 35錢 12錠入 65錢 20錠入 90錢

贈呈 締切迫る！

名勝藝術寫眞

額面用高級印畫(四ツ切)

應募規定

一、この廣告にある最も優秀有名なる純國産アスピリンの名をお書き下さい

一、あなたの御住所御氏名

一、この廣告を御覽になつた新聞名

◇用紙

一、山川アスピリン錠六錠入以上の紙箱中にある透明紙(命印入)を實大さの儘御使用下さい

一、一人で何枚お出しになつても差支ありません、葉書にて切手三錢(十五錢まで)を貼り左記へ御送り下さい

送り先 東京市日本橋區江戸橋三丁目 山川アスピリン發賣元 株式會社三木商店醫藥部

締切 昭和十年十一月十日

抽籤 締切後一週間以内に執行

發表 同十一月中

景品 一等 六景一組 十名様 二等 三景一組 三十名様 三等 一景 九百六十名様 等外 賞取紙 應募者全部

▲三等等外は景品發送を以て發表に替へます

注意 景品は藝術寫眞大家中島立誠先生撮影し一枚寫眞付た寫眞で印刷したものではありません。

主婦の人柄は台所でよく解る。
整頓してゐれば明快な頭の持主。
味の素を使つてゐれば上手な険約家だ。
味の素
（登録商標）
宮内省御用達　味の素本舗　株式會社　鈴木商店
火の用心
AJI-NO-MOTO
味の素

二重大景品が当る
目下賣出し中
有力販賣店にて
五十錢以上お買上毎に洩れなく當る
大景品と二重景品抽籤券（一枚）進呈
二重景品 特等 双眼鏡
一等 晴雨兼用婦人用洋傘
大当り 組立高級玩具
等外 クラブ糊（洩れなく進呈）
福助足袋
名實共ニ日本一
賣出商品
福助足袋
家庭足袋
萬歳足袋
寶船足袋
大象足袋

科學と人力
日本一高山鐵道
白岩にて　藤井特派員

高原に眠る神秘の湖
開通早々の北鮮開拓鐵道と惠山線（6）
怠けても働きすぎても凍傷

鐵道開通前わづか一戸の火田民が住んでゐた白岩は二百五十戸（このうち官舍が百五戸）二千の人口に膨脹した、惠山、白茂の全線を通じてわづかに郵便所は合水一ヶ所だけで、列車で託送される郵便物に到つて娛樂機關のない沿線の人たちは精一杯の慰めを受けてゐるのだ、樹海に包まれてゐながら、薪炭が不自由だ、野菜はさつぱり出來ないし、空氣の稀薄な高地だけに滿足な御飯も炊けない始末である

地下三米に埋沒した水道の鐵管すら果して、この冬凍らずに濟むだらうか、人々は不安に包まれてゐる

朝鮮の大きな屋根となつて北から南へ嚴然とのびてゐる死火山系ではあるが、地下にはマグネサイトをはじめ幾多の資源が埋藏されてゐるのも亦一の不可思議な現象とも言へる

凍結する惠山線の鐵道を後に、いよ〳〵深雪の白茂線に向つて千古不斂の樹海を縫驀するのだ午前五時——一晩中雪さへ混つて猛烈なうなりを立てて吹き荒んでゐた烈風はピタリと鳴りを鎭めて大地は凍結した夜明前の靜寂である、息苦しいやうな寒さは水銀を零下十二度に急降下させて、鷄の鳴聲すら聞えて來ない烈風との抗爭に疲れ果てたやうな白岩驛構內には赤々とストーブを焚いた貨物列車が黑々と姿態を橫たへてゐる

やがて發車だ、深雪を衝いて樹海を突進して行く高原列車は力一ぱい曉の高原を驀進する、頭流山の頂がまつ赤な朝日を受けると、視界は白々と黎明を迎へ大高原は靑澄そのものの中に眞赤な朝日を浴びて蘇つたのだ、血涙の建設史を殘し豫定額を止に突破する狀態で進められた狹軌單線の白茂線は、森林帶を縫ひ、斷崖上を橫切り、急坂を上下して白岩から延岩へ六十粁餘工し、世界の鐵道建設史上の一驚異とされてゐるが、今後機帆にも複線にも改良工事は思ひもよらぬと鐵道局では今さらながら過去の努力をふり返つてさじを投げてゐる

胴片陳搭者が異喰つてゐたといふ大澤附近には千古の謎をひそめた大澤、小澤の湖水が隣から奧地に一足ふみ込んだところに小波一つ立てず不氣味に眠りこけてゐる周圍一里にも滿たぬ大澤の池ではあるが、池神の怒りに觸れることを恐れていまだに綸を垂れたものすらなく、魚釣は古來の禁制として嚴禁されてゐる、が、この言ひ傳へも誰から誰の口に傳はつたものかそれすら判らない、日本海から吹き上る風を受けようとも波一つそよがず微動だにしない所に神秘があり、自然の恐怖がひし〳〵と身に迫つて來るのを覺える、大澤から小澤へ氷のやうな水が注いでゐるが、この邊りはズブ〳〵の沼地となつて、一人歩きの探險など思ひもよらぬ死沼

池の廻りには豹、虎、熊など猛獸の糞が眼につく、この神秘境の高原は一面萬年苔が一杯で、『ツンドラ』と呼ぶ落葉松が密生し、盆栽の樹齡數百年を越えた王座をゆくものといはれてゐるが、恐らく採取には生命と交換しなければなるまい、かつての年勇敢な新井組（？）の技術者が十一月の末頃愛犬をつれて、狩獵に出かけたが、どう道を迷つたものか池のまはりをぐるぐると二日も歩みつづけ◯◯目の空腹と疲勞に堪へかねて愛犬を抱いて恐ろしい眠りに落ちるころ、溫みから視覺、聽覺など本能を呼び醒まされた、犬は主人の衿をくはへてやつと人里近く出るとが出來た、その頃某技師の足部は全部凍傷にかゝつて骨は露はとなつて僅に生命を取り止めたといふ鬼氣迫る山のエピソードが傳へられてゐる

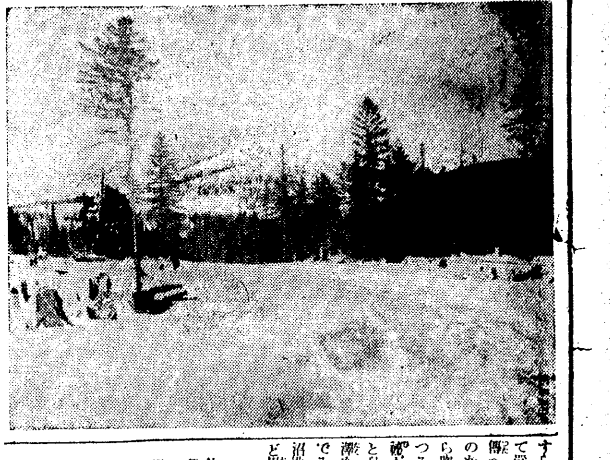

（寫眞は南雪嶺から頭流山を望む森林帶と雪の原）

皇后陛下御生育の御殿を
女子會館に御下賜
久邇宮家の有難き思召

【東京電話】令旨御下賜十周年記念事業として大日本女子聯合靑年團並に大日本聯合婦人會では芝公園內に全國團員の醵金六十萬圓を以て女子會館を建築中であつたが、久邇宮家より同會館に御殿建物の一部（建坪百卅五坪和風平家建）を去る五日御下賜になつたので、婦人會側では七日緊急幹部會を開き右建物御下賜の御趣旨を全國女子靑年團、婦人會に傳達した、今回久邇宮家より御下賜の建物は、畏くも皇后陛下を初め奉り久邇宮家王女方の御起居御生育遊ばされた御由緒ある建物なので、婦人會側では有難き御趣旨に感激し、同建物を建築中の女子會館內に移し記念館として永久に保存することになつた

教員の指導監督を
校長會で審議
地方に對しては教導協議
來月京畿初等校長會

京畿道學務課ではこゝ數年來管內各公立初等學校長會議は各郡で開催してゐたが、最近京城府內に於ける學生の風紀問題がやかましく叫ばれ、特に初等學校に於ける教員と生徒間に不純な問題がかれこれいはれるので、今年は特に初等學校長を京城に集め敎員の監督指導に關し重要議題を交換する事になつた、尙同會議は來る十二月三日午前九時朝鮮神宮に參拜し、四日府內某小學校で開く、同日議題は

一、京城府內各初等學校職員の指導監督統制に關し、實施せる事項並に將來の計畫

二、各郡部一般民衆に對する敬神崇祖の氣分の涵養、地方產業の獎勵、鄕土衞生の改善勵長等に關し學校に於て施設すべき具體的方策

帝都に降灰

【東京電話】七日午後の帝都は淺間山爆發に依つて午後三時頃から夥しき降灰あり同三時半頃には最も甚だしく爲めに天日も暗くなる有樣で四時過ぎ漸く止んだがお堀の水面や街のアスファルトは灰色となり自動車の轍がくつきりと浮び銀座を濶歩するモダーンガールもハンケチで口を覆ふ有樣でストップも一時は迷ふ程であつた

誠に廣濶悠揚
御歌所所長入江子爵の謹話

【東京電話】御歌所所長入江爲守子は謹んで次の如く謹話

昭和十一年一月御歌會始の御題は『海上雲遠』と仰せ出されました、謹んで御題を按ずるに誠に廣濶悠揚にして御歌會始には最も相應はしき御題と存じます、海上遙に雲影を望みたる風景につき、各自思ふ儘の感想を詠進すれば宜しからうと考へます、海に關する新年の御題は明治御時代、大正御時代及昭和の時代に於ても度々仰せ出されましたが詠進者は當時の詠進歌や撰歌などに類似せざる獨創的にて自信ある歌を詠進あるやう希望する次第であります

新春勅題　海上雲遠
昭和十一年の歌會始御題
きのふ仰せ出さる

【東京電話】宮內省告示——昭和十一年歌會始御題は七日午後左の通り仰せ出された

歌會始御題　海上雲遠

詠進の心得　なほ詠進の書式並に揭載者は左の如し

詠進は一人一首とし昭和十年十二月十五日までに宮內省御歌所に差出すべし、料紙は美濃紙半截竪に二ッ折とすること

帝人公判
第五十四回

【東京電話】帝人事件第五十四回公判は七日午前九時半開廷、越藤氏起ち帝人株價の變轉をやつたのち『株が凡ゆる人氣の尖端を走りその標準をなすものである』といふ實例を擧げ『台銀が帝人株を手放したのは當時の株價情勢より見て時機を得たもので財界の機微を知るものには首肯けることである』と力說正午休憩となつた

【東京電話】帝人事件第五十四回公判は七日午後一時二十分開廷藤田氏起つて帝人株が昭和七年下半期に於て値が出たのは一時景氣で離予たる必然性のあるものではなかつたと力說午後三時閉廷した

佐藤達次郎男
怪漢に襲はる
大石を投げつけらる

【東京電話】六日午後十時四十分四谷區尾張町貴族院議員男爵佐藤達次郎氏（六）は築地錦水の宴會からの歸途、自動車で自邸門前に差しかゝつた際何者か兩手にかゝへる程の大石を自動車を目がけて投げつけ、同男はガラス破片で後頭部に負傷したが怪漢は更に近寄つて同樣の石を投げ、これは同男の背中に命中同男はそのまゝ自宅で後頭部の治療をなし、一方直ちに四谷署に屆け出でた目下犯人搜査中であるが犯人は二名と見られる

拳銃をもつ男

京城本町署高等係では數日前擧動不審者として檢束してゐる府外孔德里黃永洙（三）を取調べた結果、同人がドイツ製モーゼル拳銃を所持してゐると判明、七日正午家宅搜査を行ひモーゼル拳銃を本署に押收し同拳銃の出所につき追及中

それ〴〵に
笑顏で落着
本局自働化と交換娘たち

機械は人を追はず

京城中央電話局が本局區內を自働交換化して以來、京城府民は機械に追はれゆく交換孃たちのことを心配してゐたが、當局の厚意ある取計らひで**希望退職**者だけで他は何ら犧牲者を出さず無事落着くことになつた

從來中央電話局には四百二十九名（本局三三八、光化門一四一、龍山五三、監査課七）の交換孃が働いてゐたが十月一日から本局區內が自働化されてから本局の人員が百六名、約半數に減員されたので百廿三名の多數を退職せしめるのも氣の毒だと關係者間に善處方針を協議した結果本局の自働化によつて必然的に多忙となる光化門、龍山兩分局へ光化門十八名、龍山十七名を轉勤配置、監査課に五名增員すると共に**家庭の事**情で退職を問合せたところ、本局廿七名、光化門二十五名、龍山四名計五十六名の希望者が現れたので殘り三十三名は缺員補充に十一名、來年三月までに缺員が生じた場合これに補充するため二十二名を保留せしめて一人の犧牲者も出さずに人員整理を斷行した

尙退職希望者五十六名に對しても出來る限り優遇することになり、內滿七ヶ年以上勤續者十九名は判任官に昇進せしめ、令則は特に五十六名全部へ退職給與金をタンマリ支給するといつてゐる、更に退職金、積立金等厚ぼつたい札袋を握つて退場する五十六名の行先について調べると半數は花嫁樣に半數は懷しい鄕里へ、更に東滿新興國滿洲へ向けて出陣すると意氣込んでゐる者もある

法專辯論大會
九日夜來靑閣

京城法學專門校內辯論大會は本社後援の下に九日午後六時半から來靑閣で開催する

◇覇者米島軟球軍ゆうべ凱旋◇

第八回明治神宮競技大會軟式庭球府縣對抗試合に強剛東京軍をノツクアウトし堂々連勝の榮譽を擔つた米島チーム一行十三名は優勝旗を携へ七日午後七時二十五分京城驛着列車にて颯爽凱旋多數の出迎へを受け凱旋、直ちに朝鮮神宮に參拜した（寫眞は朝鮮神宮にて）

爆藥爆發して
無殘四名即死
咸南の石灰石採取場で

七日午前八時卅分頃咸南文川郡都草面川內里小野田セメント會社石灰石採取場で爆藥爆發して作業中の人夫四名即死した外、十名の重輕傷者を出したが、原因は前日不發の爆藥が鑿岩機にあたつて爆發したものと見られてゐるも目下取調中である

大阪元山間
海底線新設

【大阪電話】內鮮電信（松山中繼）は現在大阪松江間二回線大阪元山間一回線による一日千通を捌いてゐるが遞信省では十二月一日大阪元山間海底直通一回線を新設することゝなつたこれにより通信時間は約一時間短縮さるることとなつた

早變りギャング
カモをとらへて賭博を開帳し
有金を奪つて逃走

賭博に名をかりて相手の所持金をたしかめたのち、ギャングに早變りし相手の所持金を强奪して廻るギャング團三名が就縛——七日午後六時頃京城積善洞五四趙恒女（二〇）方で賭博開帳、一味は約卅分間賭博の後俄然ギャングに變つて崔某（二）を毆つて崔の所持金額に賭け金計三十圓を掠奪した、賭博開帳を鍾路署で探知同家を襲つたときはすでに一味は逃走後なので崔を取調べたが、ギャング一味は李某、李某、外氏名不詳で何れも二十五歲から三十歲前後とのみで身許不明、兩名の謂る人相着衣によつて刑事隊を八方に飛ばして嚴重行方搜査中である、家主鄭女は數日前見覺えのない男三名が空間をしばらく貸してくれと再三賴むのでやむなく貸したところ三十分程して賭をはじめるから何かと思つて出てみると賭博の事から喧嘩になつてゐるので直に出て行けと言つたら前記三名から散々に毆打された

怪しい男は——
スリ團の親分

七日午後五時頃鍾路十字路を徘徊する怪しげな男を鍾路署鄭巡査が取調べた結果、住所不定スリ前科七犯崔某（四）で前科者三名が親分となり少年を手先に府內を荒してゐたスリ團の首魁と判明、直に一團の根城を襲つて前科三犯丁大用（三）前科三犯李某（）外少年六名を檢擧嚴重取調べてゐるが、目下判明せる被害一千四百圓に達してゐる

共產黨多數派
埼玉縣で檢擧さる

【埼玉電話】七日午前五時埼玉縣特高課は縣內在留朝鮮人の一齊檢擧を開始し目下六名を中央署に取調べ中であるが事件の內容は今春四月以來日本共產黨多數派中央委員鍋井本近（三）がアメリカ共產黨員を通じてコミンテルンと聯絡をとりアメリカ共產黨でロスアンゼルスに在る埼玉縣出身吉田某（三）の鮮人同縣內某々郡に轉住しアメリカ共產黨員（二）を利用して、アメリカ共產黨出版の祕密文書を吉田より祕密に輸入せしめ縣下各共產黨組織と連絡して同派機關紙『多數』の配布網を確立し黨勢の挽回に腐心暗躍してゐたことを探知され、去る九月十八日鍋井を檢擧し二十三日出所町田島定衞（三七）十月には東京城西消費組合下落合常任書記永井史郎（三〇）を同月十二日金村某と東京市高田馬場において街頭連絡中を檢擧し警察署に留置取調べの結果左記六名を一齊檢擧したものである

□橋千春（二八）塚越二郎（二四）中村正太郎（二三）北條英（一九）肯村三次（二七）新井久米治（二二）

台灣觀察團
きのふ台北着

【臺北電話】朝鮮事情視察團一行は台灣海を渡つて七日朝七時基隆着北へ向つた、同市では中川總督、平塚總務長官の招待午餐會に臨み、植物園、動物園を觀察、臺灣神社參拜の後日の丸旅館に入つた、夜は台北州會議員の招宴を受けた、八日は北臺灣に向ふ、元氣すこぶる

けふの天氣
晴れ時々

モルヒネ
大密輸
釜山署へ檢擧

【釜山電話】去る五日夜府內綠町遊廓で豪遊する靑年紳士を釜山署員が調べると東京電報通信社京都出張員廿糟某‖假名‖で意外にも同社京都通信部主任山川修（二）を主犯とするモヒ密輸團の一味と判り、前夜釜山發の連絡船で內地に向つた主犯山川を釜山署の手配により下關で取押へ、目下取調べ中であるが山川は檢擧の直前時價二千五百圓のモルヒネを味噌樽に詰め込んで安東驛に送つた事實を突止め、目下安東署に問合せ中である、なほ犯人等は昭和六年來計劃的にモヒ密輸をやつてゐた模樣で京阪地方に多數の連類者ある見込みである

發病したら
すぐ醫者へ

京畿道衞生課に今年十月末日迄道內に發生したチフス患者について發病後醫師にかかるまでの日數を調べたところ內地人は平均九日、朝鮮人は平均十一日にかかつてゐる事が判り、この期間が危險極まるので今後は發熱と同時に醫師へかかるやう注意してゐる

東大門小學校で
劍道を科目に

京城東大門小學校では兒童の科目に劍道を加へる事になり九日午後二時から同校講堂で稽古始めの式を擧行

これ幸ひと

七日夕方六時卅分頃竹添町二の一五七杉山製作所で十人に支拂ふべき人夫賃廿圓の兩替を三十歲位の人夫に賴んだところこれ幸ひと逃げてしまつた、早速西大門署に引つ捕へて下さい

徒懸持急

◇……今春愛犬ドリーをなくした安井專賣局長、仁川のさる人よりドリーにもまさるセパードの『グロー』をゆづりうけ愛撫してゐた

◇……ところでこのグロー、去る二日何處へいつたか行方不明、さあ一大事と『新聞廣告』を出して一齊手配、その効果あらはれ四日夜鍾路署から中學生が發見したとの報あり、これを聞いた安井さん大喜び

◇……更に六日專賣局にこの話を持ち出し、更にお祝のために金一封

◇……日の惡いの『もう一度犬が行方不明になればよい』

感冒解熱新藥　キナピリン

特長　服み易き丸劑にて　胃腸心臟を害せず　かぜねつ頭痛に最ヨクキク　各藥店に有　高砂藥大阪

商業登記公告

一、三共興業株式會社取締役辭任　昭和八年　…　水原邑　…

京城地方法院水原支廳

伊東家葬儀御用達　西山アンダーテーカー　電話龍山二五一

父伊東猛雄儀病氣ノ處本日午後二時三十分死去致候ニ付此段謹告候也
追テ葬儀ハ十一月九日午後四時新龍山大念寺ニ於テ執行可仕候
昭和十年十一月七日　京城府本町九ノ二五
嗣子　伊東猛夫
親戚　渡邊英男
總代　小笠二郎
友人　井上主計
總代　方台德業
廣田喜太郎
太綱太郎

父茂一郎儀豫而病氣ノ處養生不相叶去ル二日午後七時四十五分永眠致候間此段御通知申上候
昭和十年十一月四日　滿洲府瀬生町
嗣子　瀬戸茂夫

臺灣巡査　臺灣巡査ノ內地大募集決定ス志願案內試驗日割ハ申込次第郵送　東京巢鴨二ノ二三五　日本警務學會

釜山臨時競馬
十一月八日（金）九日（土）十日（日）
十一月十五日（金）十六日（土）十七日（日）

國債償還公告

特別五分利公債昭和十年十一月三十日償還相成候ニ付元利金八月一日ヨリ當行本支店、熊本支店、鹿兒島派出所、代理店、郵便局ニテ御受領相成度候
追テ利金ハ七月ヨリ十一月迄ノ五ヶ月分ニテ左記ノ通リニ有之十一月一日以後ハ利子ヲ附セサルニ付御承知相成度候

五拾圓券	一圓〇四錢	千圓券	二〇圓八三錢
百圓券	二圓〇八錢	五千圓券	一〇四圓一六錢
五百圓券	一〇圓四一錢	一萬圓券	二〇八圓三三錢

日本銀行京城代理店

果樹園賣却
江原道高城郡縣內驛ヨリ南十町面積壹町參拾步
梨　百七十本　十三年生
林檎　百三十五本　十三年生
桃　百二十本　四年生
年收入參千圓以上確實保證、外ニ山林壹町五反位住宅貯藏庫物置共賣却價格金四千圓也
右至急賣却仕リ度御希望ノ方ハ御照會相成リ度詳細御內申上可候
江原道高城郡縣內面　吉田果樹園　主

地圖と軍用品　京城綠町・電竜五二〇　小林又七出張所

特別案內

落札　十月末落札五十圓無盡都合に依り讓る御希望の方は　姓名在社

金融　の事なら何でも御相談に應じます御出で下さい恩給證書不動產手形及月賦日掛けの便もあり　京城本町五ノ一四　電本二七三番　合名會社秀英社

和服　裁縫に多年の經驗あるもの何品級の研究を望む者數名募集優遇す本人來談の事　本町二ノ五三　西洋支店南入る　松本和服裁縫教授所

恩給　最長期間最低利子　融資　龍山警察署前　極安　千葉商會　元町一丁目二三〇番地　電話龍山二二三八番

賣地　竹添町三丁目三〇ノ二（ミセス・バンカー住宅）約一千〇五拾坪　西洋雜物付　御問合せは光熙町一丁目一五三（電本局三三七五）曾田へ

獵犬　何種雌雄を問はず二歲前後うちつら雉獵に仕入れたるもの讓受けし詳細御一報を乞ふ　龍山漢江通里一四　藤田

採用　內地人年齡廿五歲以上三十五歲迄で一名採用履歷書持參御來店の事　京城府黃金町三丁目二九三番地　野邑機械工業所營業部

讓店　市內目拔の場所　菓子化粧品店　內地引揚に付その儘價格安に讓る　姓名在社

第八期決算報告　昭和拾年九月參拾日現在

貸借對照表

資產之部（借方）

科目	金額
鑛山	三〇〇、〇〇〇・〇〇
土地建物	[illegible]
機械器具	[illegible]
什器	[illegible]
地金	[illegible]
鑛石	[illegible]
原鑛	[illegible]
上品	[illegible]
貯藏品	[illegible]
未收入金	[illegible]
假拂金	[illegible]
共濟組合	[illegible]
預金現金	[illegible]
合計	[illegible]

負債之部（貸方）

科目	金額
資本金	五〇〇、〇〇〇・〇〇
法定積立金	[illegible]
機械其ノ他增設準備金	[illegible]
探鑛費引當金	[illegible]
手形	[illegible]
未拂金	[illegible]
假受金	[illegible]
未拂配當金	[illegible]
前期繰越金	[illegible]
當期純益金	[illegible]
合計	[illegible]

利益金處分

一金八萬百五拾五圓八拾五錢　當期純益金
一金四萬貳百貳圓九拾參錢　前期繰越金
一金壹萬七千百八拾七圓參拾壹錢　機械其ノ他增設準備金
一金貳千七百拾七圓參拾四錢　探鑛費引當金
合計金拾四萬貳百六拾參圓四拾參錢
之ヲ左ノ如ク處分ス
一金四千五百圓也　法定積立金
一金壹萬五千圓也　配當引當金
一金七千圓也　役員賞與金
一金參萬圓也　株主配當金（年壹割貳分）
一金八萬參千七百六拾參圓四拾參錢也　後期繰越金
昭和拾年九月參拾日
勿洞鑛業株式會社

賣拂入札　平壤兵器製造所
一、鋼旋屑外參點十一月十八日入札　詳細ハ本月八日朝鮮總督府官報ニアリ

株券紛失公告
一當會社株式拾株券乙第參四八號第參四九號第參五〇號第壹〇六七號第壹〇六八號第貳七號第貳七號第貳七五號第貳七六號第貳七八號第七號
右紛失ノ旨届出アリタルニ付本公告ノ日ヨリ向フ參拾日以內ニ異議ノ申出ナキトキハ之ヲ無效トス
昭和拾年拾壹月七日
鮮滿土地改良株式會社

入院隨意　西原產婦人科　新龍山三角地　電竜一〇三五番

性病　皮膚科　泌尿科　鶴海醫院　電本1495

京日案內

撞球　場譲り受けたし　櫻井町二丁目一三番地　江崎

金融　官公吏會社員の方に極秘月賦にて御用立いたします　京城吉野町一ノ一三（南廟上バス停留所前）ニシヤ

都會化粧（124）

岸田國士作　田中良畫

月數めば來だ春なり（五）

彼は外套の襟を立てゝ、改札口を拔けると、いきなり風の吹き捲つてゐる薄暗い街の方へすたすたと歩いて行つた。眼をつぶつても歩けさうな心易さだ。

中學の二三年の頃であつたか、よく友達と野球をやりに來た原ツぱが、補の立木もそのまゝ殘つてゐて、女工風の娘が二人、毛糸の襟卷を搔き合せながらそこに佇んでゐるのが見えた。

彼は、口笛を吹いてそれに揶揄

つたりした。

海岸通りへ出る角の蒲鉾屋は、これも、よく子供の時分には、その店先に立ち止つて、あの庖丁の板を叩く威勢のいゝリズムに眼をそばだて、耳を傾けたものである。

照子の家は、丁度その蒲鉾屋と背中合せの、俗にお藏横丁と呼ばれてゐる靜かな問屋町にあつた。

彼は先づ波止場へ出て、久々で山陰の潮の臭ひを嗅ぎ、海上の闇を縫つて白い羽搏きを交す鷗の群れを懷しんだ。

海は荒れてゐた。檣も帆も、いや、船といふ船は、互に寄添ふやうにして、左右に大きく搖れてゐた。波止場の先には、波頭が絶えず光り、ぱつと崩れ落ちる。その彼方に、燈臺の灯が海面つ地上に映つて、石垣の肌を黑々とむき出した。

二人の仲仕が、大綱を背負つて、この波止場を上つて來た。片手に烏賊を二疋つかんでゐる。

「この荒天にやどうにもならんね」

彼は、馴れ馴れしく聲をかけた。相手はちらりと彼の方を見たきり、返事もせずに行つてしまつた。その後姿を見送りながら、彼はすぐさま計畫の實行に還るべきかどうかを考へた。が、今、突然、あの店へ飛び込んで行くことが、どうしても不自然に思はれだした。この風態で『昆布一束』と云つたら、番頭はどんな顔をするだらう？ 情況を探るには、もう少し簡單な方法を選ばなければならぬ。そこで彼はふと一案を思ひついた。

例の事件の共謀者二人のうち、どつちかに會へたら會つてやらう。一方はことによるともうこの土地にはゐないかもわからないが、もう一方はたしかに鰹節の店を手傳つてゐるに違ひない。ひとつ呼び出してなんとか相談をしてみよう。

海岸通りのはづれに、自働電話があつたことを覺えてゐた。電話帳を繰つてみると、幸ひ番號がみつかつた。かど屋といふ料理屋なのだ。

鎌田敬之助は、半信半疑といふ調子で、商友館井の聲を聞き分けようとした。

『君の家ぢや迷惑だらうから、すまないが此處まで出て來てくれよ。海岸通りをふらふらしてるからね。決して後の祟りなんかないやうにするよ。おれの運命は君の掌中にあるんだ。よろしく頼むぜ』

まさか裏切るやうなこともすまいと、高を括つてゐた。實際、信用できるかと云へば、それはできないにきまつてゐる。あの男が自分の後ろへ何を引つ張つて來るか、疑へばきりがない。しかし、不意に訪ねて行つて、いきなり騒がれるよりはましなのだ。

彼は度胸を決め、しかも警戒はゆるめずに、自働電話の附近を往きつ戻りつしてゐた。

ラヂオ　けふの番組

八日（金）　第一放送

午前七時（京）現代語講座（九）關東言葉について　保科孝一
同七時三〇分（京）朝の修養　華嚴經（五）　河野法雲
同七時五一分（東）ラヂオ體操
同八時一〇分（東）今日の天氣見込
同九時（東）家庭メモ
同九時一〇分　氣象通報（釜山ローカル）
同九時一五分　氣象通報、料理法
同一〇時三〇分（東）婦人思想講座　藝術の起源（一）　谷川徹三
正午（東）時報日用品値段、鮮魚卸値段
午後零時五分（大）モダン小唄　二條あや子
『秘愛曲』
一、セレナード　深見・泰三
二、姑　和久叡一
三、新婚旅行　三好榮子
四、デパート風景　原田好章
五、カレーライス　金剛麗子
六、鈴ケ森　大澤健司
同零時四〇分　ニュース
同一時　氣象通報（釜山ローカル）
同一時四五分（鹿）大元帥陛下鹿兒島御着御模様
一、鹿兒島港住吉第二棧橋より中繼
二、鹿兒島市柿本町富士生命支店前より中繼
同二時一〇分（東）母の時間　子供達の見る映畫　權田保之助
同二時一五分　衛生講話（朝鮮語釜山）空氣と衛生　崔義楹
同二時四〇分（東）氣象通報
同四時　ニュース
同六時　精神作興記念講演　敬老愛幼に就て　京城女子師範學校長　高橋濱吉
同六時　精神作興記念講演（釜山ローカル）古典と我國民精神の精髓（一）　釜山中學校　三光廸
同六時二〇分（東）コドモの新聞　關屋五十二
同六時二五分（東）基礎英語講座（廿七）　岡倉由三郎
同六時五五分（東）カレントトピックス
同七時　ニュース、天氣見込、職業紹介
同七時三〇分（鹿）講演—鹿兒島統監部より中繼—
一、大元帥陛下特別大演習御統監の意義に就て　參謀次長陸軍中將　杉山元
二、特別大演習に就て　特別大演習統監部特務機關長　陸軍中將　山田乙三
同八時（東）講談　忠孝二筋道　桃川燕林
同八時三〇分（東）琵琶　石童丸　榎本芝水
同九時（東）落語　おみき德利　橘家圓藏
同九時三〇分（東）時報、ニュース、氣象通報、翌日の番組、ニュース再放送
同九時（大）時事解説　支那の幣制改革問題　法學博士　高柳松一郎

第二放送

同一〇時　ニュース（朝鮮語・釜山）
午後零時五分　古謠　張志浩
同三時一五分　衛生講話　崔義楹
同六時　童謠獨唱
同六時二五分　趣味講話　趙福成
同七時三〇分　國民精神作興記念講演　金思演
同八時　唱歌調　金柳鶯
同八時三〇分　平時調外　李眞鳳
同九時　獨逸民謠（レコード）

九日（土）　あすのき、物

午前七時三〇分（京）朝の修養　華嚴經（五）　河野法雲
同一〇時三〇分　婦人の時間　□生活の必要に就て　□豫
午後零時五分　吹奏樂　大阪市音樂隊　小林四枝　桃谷演奏所より中繼
同一時二〇分（東）野球試合實況（第二放送に依る）
同二時（東）講演　職業紹介事業と國民生活　社會局長官　半井淸
引續き　ラグビー試合實況　京商對京中　京城グラウンドより中繼
同六時（鹿）お話　十八健兒社の話　副田凱馬
同六時二五分　精神作興記念講演　健康增進と武道精神　朝鮮新聞社副社長　石森久彌
同六時二五分　同上　古典と我が國民精神の精髓（二）　三光廸
同七時三〇分（大）人形淨瑠璃　大阪四ツ橋文樂座より中繼　假名手本忠臣藏　淨瑠璃　豐竹古靭太夫外
同八時二〇分（京）狂言小謠　茂山忠三郎
同八時三〇分（東）獨唱　三浦環

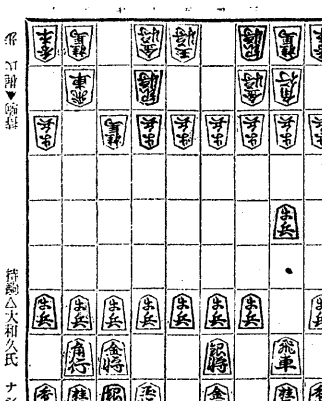

將棋新手合（一）

於東京市日本橋區蠣殼町二の七　溝呂木將棋所

平香交　四段▲梶一郎（東京）
平手先　三段△大和久彪（千葉）

（圖は六二銀迄の局面）

先手▼梶　持駒△大和久氏　ナシ

△二六歩　▲八四歩　△二五歩　▲三二金　△七八金　▲八五歩
△四八銀　▲八六歩　△同　歩　▲同　飛　△八七歩　▲八二飛
△六九玉　▲六二銀　△五六歩　▲五四歩　△五七銀　▲五三銀

溝呂木七段講評

（先手）二六歩と飛車先を突くのは、敵の作戰を早く極定させる含みであるから順當である（後手）八四歩突きは先手の作戰を擬く受けて相懸り戰の意味である（後手）三二金と角側を締めるのは穩和策であるが、甚だ弱い茲ば八五歩と突いて敵の急戰を受ける處である（先手）四八銀と締めるのは、敵の模樣を窺ふ意味である、茲は二四歩と突いて同歩、同飛、二三歩、二六飛と指す處である（後手）八六歩を突いて飛車先の歩を交換して八二飛と低く引くのは後手番として至當である（先手）五六歩と突いて、五七銀と早く上るのは飛車の位置を極めない作戰である

精神作興記念講座　午後六時
敬老愛幼に就て

京城女子師範學校長　高橋濱吉

『樂しい我が家』が澤山出來ることによつて『樂しい社會』が出來る。『樂しい我が家』なくして『樂しい社會』は決して建設し得るものではない。『樂しい我が家』は敬老愛幼の念があつて始めて生じ、又敬老愛幼そのものが『樂しい我が家』となる。我が家の敬老愛幼の念を押し廣めて隣の家に及ぼし、一地方に及ぼし更に全社會に及ぼしその社會全體を我が家と同じく樂しい社會にしたい。『樂しい我が家』『樂しい我が京城』『樂しい我が朝鮮』へと押しひろめられる中心は敬老愛幼の觀念と事實とであると思ふ

落語　午後九時　おみき德利　橘家圓藏

神詣や靈參に凝るのも困りもので、ここにある大家に出入りする八百屋さんが、下女にいつも追ひ拂はれるので、意趣晴らしに、或日藏所にあつた御神酒德利を、水瓶のなかにかくす。所が、ここの主人は、大變なかつぎやで家中大騷ぎでさがして居るので、八百屋が氣の毒になり、『實は私はもと易者をして居た事があり、算盤を一挺あれば、どんな失つたものでも見付ける事が出來ます』と云ひでたらめな易を立て、水瓶の中から御神酒德利を出す。主人は驚き『八百屋さんが、そんな立派な易の先生なら、實は三島在に居る弟から一寸した相談を受けてるから一緒にそこへ行つてくれ』と頼む八百屋は始めから易など知らないので一生懸命斷るが、最後に仕方なく大先生になりすまし、一緒に出掛ける。途中の宿屋で、百兩の金が紛失して騷動を起して居るのに出合ひ、この八百屋の大先生に易を立てゝもらうことになる。こゝでも、どうにか、偶然に犯人が出て來て先生の化けの皮がはげずに濟むが、これが評判になり、後から後から易を見て貰ひに來る人があるので、八百屋の先生遂に夜逃げをしてしまふ。連の主人はこれに驚き『これは大變だ、今度は先生が紛失した』

模範的頭痛藥
ノーシン

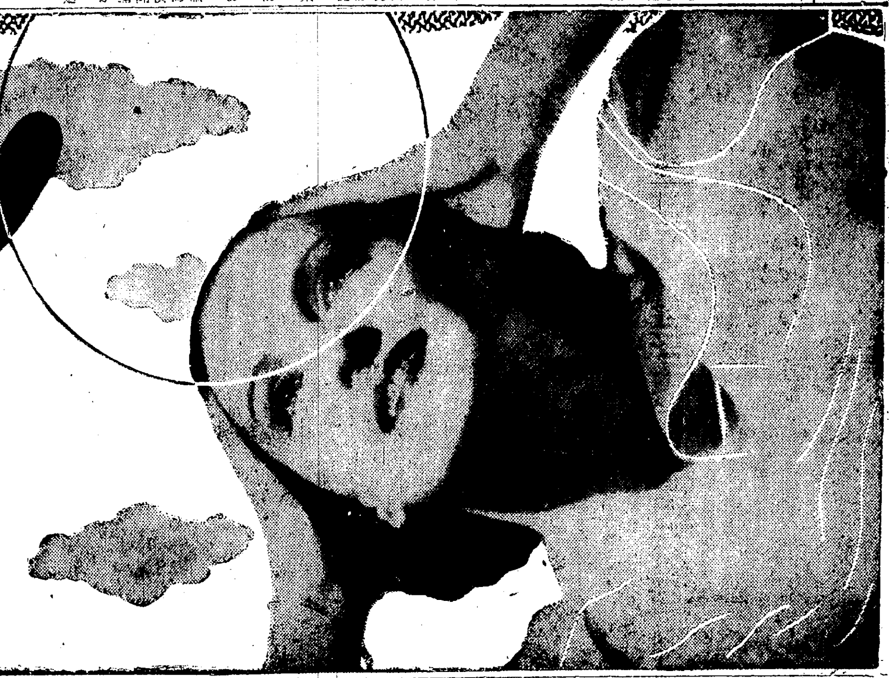

ノーシンのんで
一分、二分、五分…
割れる程痛かつた頭がスッと輕くなつて、トタンに思はず笑ひたくなつたのよ！
空の青さ、雲の白さ、ホントに頭も日本晴！
—安全第一—
ノーシンには惡い作用がないから安全で、しかも頭痛ばかりでなく、執務、勉強、映畫、裁縫、夜勤等のあと、頭が疲勞して、ボンヤリしたのを、忘れたやうに恢復させます。

主効
頭痛・偏頭痛
頭重・頭腦過勞
宿醉・頭内朦朧
眩暈・船車の醉
頭痛に一番・胃腸に無害

藥價 .20 .30 .50 1.00 2.00 etc
★どこの藥店にもあり

御注意
ノーシンの信用益々高く賣行盛んなるを見て、類似藥が澤山出來て居りますが、ノーシンが持つ獨特の綜合的效果は決してノーシン其のものゝ通りには眞似られません。

發賣元　荒川長太郎合名會社

此の故に御愛用を辱うす
ライオン齒磨
子供さんにも
ねる前にも
四十有餘年の經驗●熟達無比の技術●嚴選される原料●大量製産に基く廉價●最も優秀なる香味料
228—10.10

商業登記公告

湖南農具株式會社（變更）監査役中柴萬吉、茂川淑三郎ハ昭和拾年拾月九日重任ス
右昭和拾年拾月貳拾貳日登記
合資會社三鳴農具製作所（解散）昭和拾年拾月拾六日解散ス
三菱商事株式會社變更（支店）昭和拾年拾月貳拾日滿洲國哈爾賓道裡水道街參拾五號ノ支店ヲ左ノ地ニ移轉ス　支店滿洲國哈爾賓道裡水道街貳拾九號
右昭和拾年拾月貳拾八日登記
群山肥料株式會社（變更）取締役中柴萬吉、村井宗治、烏井雄三ハ昭和拾年九月貳拾九日重任同日京城府蓬萊町壹丁目貳拾七番地田中登ハ取締役ニ就任シ取締役後藤生八ハ同日退任ス會社ヲ代表スヘキ取締役中柴萬吉ハ同日重任ス
右昭和拾年拾月貳拾九日登記
全州地方法院群山支廳

九州郵船株式會社
釜山出帆　出帆廣告
博多行　珠丸　毎日日後十一時出帆
對馬壹岐、長崎行　博多丸　毎月四日九日十四日十九日廿四日廿九日午後二時出帆
詳細ハ左記ヘ御照會被下度候
釜山第一棧橋　九州郵船株式會社出張所　電話一四二一番

仁川出帆（代理店日鮮海運會社）
大連直行　東祥丸　月　日
鹿兒島、三角、長崎、博多行　東祥丸　月　日

新義州・安東出帆（代理店日鮮海運會社）
仁川經由、九州各地行　東祥丸　月　日
詳細ハ左記ヘ御問合セ被下度候
仁川府本町四丁目　日鮮海運株式會社　電話長五〇番　長一〇八番

仁川汽船出帆廣告
海州線、直航　隔日出帆　黃海線各驛ト船車連帶貨物取扱
馬山碑石浦　長淵線　毎月五回出航　寄港地＝龍湖島、蘇江、德洞、九味浦、苔灘、大青島、小青島
仙掌線　隔日出航　寄港地＝南元津、漢津、孔浦里、富里浦
唐津線　隔日出航　寄港地＝習德浦　自動車連絡取扱
省島線　隔日出航　寄港地＝吾池里　瑞山、泰安、自動車連絡取扱
德積線　隔日出航　寄港地＝龍游島
席毛里線　毎月二十回出航　寄港地＝信島、長峰、仙水、乾坪、外島、石浦里、注文島
馬山線　隔日出航　寄港地＝靈興島、大阜島
白石浦線（忠南牙山郡）毎月六回出航
此ノ外ニ沿岸各方面行貨物取扱
仁川港町二丁目　電話五一番 庶務係　一四〇番 到着係 發送係
仁川汽船株式會社

海洋社汽船出帆廣告
◎瑞山行　瑞山丸　日後　寄港地　聖淵代理店　鳴川運送店
◎仙掌行　萬里丸　日發　寄港地　三吉里、大湖芝、大山里　南元浦代理店　池田回漕店　富里浦代理店　高橋回漕部　仙掌代理店　個回漕店
◎唐津行　禮山丸　日發　寄港地　孔浦里、漢津、南元浦、富里浦　唐津代理店　唐津運送店
◎白石浦行　千里丸　月十回　寄港地　習德浦　白石浦代理店　白石浦運送店
◎海州行　太郎丸　隔日發　寄港地　牢元浦屯浦　海州代理店　朝鮮運送
瑞山、唐津、仙掌富里浦、白石浦、延坪島行仁川出帆ハ干潮二時間前忠南各港ヨリ仁川行ハ其ノ滿潮二時間前出帆トス
仁川府港町一丁目五番地　朝鮮海洋社　電話二三三番　一〇一番

專賣特許
保溫　保冷
材料販賣　工事請負
東京　伊藤保溫工場朝鮮出張所
京城府岡崎町九番地（湯淺商店内）（電話龍山五九八番）

農林省御推選
クボタ
KH型發動機

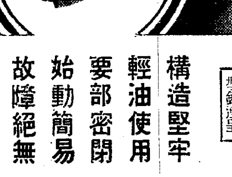

在庫豊富　型錄進呈
構造堅牢
輕油使用
要部密閉
始動簡易
故障絶無
二、三、三半、五、七、十馬力
朝鮮總代理店
合資會社　泰明商會京城出張所
京城府黃金町一丁目一八一番地
電話本局長三三一〇番　振替口座京城五五〇三番
特約店募集

豊國のビスケット
豊國のキャラメル

豊國製菓株式會社
電話 本(2)一〇九四番 龍(4)三九〇番